盛京時報

陰曆九月廿四日

昭和七年十月廿三日

發行人 染谷保藏
編輯人 菊池貞二
印刷人 東光明
發行所 盛京時報社

支社
大阪堂島濱通一丁目
哈爾濱道外
大連榮町二番地
長春祝町二丁目

時論

合作運動與興復農村

本月六日漢口專電。發表匪區農村處理條例大綱。其中第一項說『興復農村。發展農業。以創合作社爲根本要圖』。我們看了這幾句話。欣然大喜。以爲當局剿平了中國的共產黨。同時肯化除成見。引用蘇俄現行的(Kolkhoz)(中文普通譯爲集團農場)。以興復中國匪區的農村。這種制度。在蘇俄已有相當的成績。這是中國目前在改良匪區農村上。很値得試驗的一個方案。不過昨日讀到土地處理條例全文以後。又令人十分失望。條例中對合作社。只偶然提到一二次。將來合作社的詳細辦法。竟毫無規定。條例的辦法。對中國現存農村制。稍有修正。修正的成分極微。主持興復農村的機關依然是縣長做主席的委員會。將來如何過渡到合作社制度。我們此刻眞莫明其妙。

我們是主張用合作運動。來興復中國的農村的。不止是救濟匪區農村。可以用這種制度。這種制度。很可擴充到全國的農村去。不過先以匪區農村做試驗區域罷了。

『合作』這兩個字。在普通語言中。自有他的意義。然在經濟學上。又另有他的定義。在經濟學上。廣義的說。任何自由結合的團體。以節制個人用殘苛不仁的手段。競爭經濟利益爲目的的。都是合作社。所以職業團體。托拉斯。工團。都可看成合作社的一種。這是廣義言的。但『合作運動』又有特殊的定義。這個名詞的創始人是歐文(Robert Owen)。在歐文的見解中。合作主義與社會主義是一而二。二而一的東西。他是希望整個社會變成一個大規模的合作社。歐文的意思。人類應自動結合團體。採共同生產。共同消費的辦法。以增進公衆的福利。我們這裏沒有時間來叙述合作運動的歷史與發展。簡單說來。這種計劃。在英法兩國。先得到試驗的機會。然而這種合作運動。大概是偏重在工業方面。在英法兩國極大部份是消費者的一種合作運動。據最近的調查。英國的(各聯邦與屬地除外)一千八百萬人口中。有六百萬人是合作社的社員。法國的消費合作社社員亦有二百萬人。世界上而今有個國際合作大同盟。有三十六個國家已經加入。這個同盟有八千五百個團體社員。有二千八百萬個人社員。這不過是表明合作運動的規模廣大而已。利用合作運動。改造農村的國家。蘇俄是全世界的先鋒。史達林是主張採用集團農場制(Kolkhoz)最堅決的人。所謂集團農場制就是用合作的辦法。去澈底改造農村組織。目前蘇俄的集團農場制。因各地環境關係。沒有一致的組織。大概可分爲三類。最簡單的是耕地公有。牲口與器械私有。其次。是耕地公有。一切牲口公有。一切出產公有。因爲耕地公有。他們可以開闢廣大的農場。引用新式的農業機器。農人每日的工作。照常領規定了的工資。這種工資。算是工人合作社中應得的進欵項下的預支。總帳一年一結。除開支外。一切利息。農人平分。起首創辦這種集團農場的時候。資本可以向中央農業合作社或農業信用社預借。第三種是純粹的共產制了。不但是土地公用。牲口工具公用。其他房屋。飲食器具。工人制服務都由公家供給。

在這三種制度中。第二種在目前的蘇俄最普遍。我們又覺得這辦法確與合作運動的原則符合。這的確是共同生產。共用消費的辦法。土地公有。因此可以實現大農場制。只有在大農場制度下。纔能應用新式農業機器。同時。農人保存薪金制。所得的薪金。可以供各人自由的消費。在消費品的購置與分配上。又有消費合作的組織。此外。因爲消費合作。文化事業。醫藥衛生。娛興俱樂。又有公家爲之設備。這是一種資本主義與共產主義的折衷辦法。

這種辦法。用來改良中國的農村。實甚合宜。用來興復匪區的農村。更甚相宜。改革中國農村。單靠節制地主。補助佃農雇農是不夠的。根本須設法採用新式的農業工具。要引用新式農業機器。非打破目前的阡陌制。改闢大農場不可。這點。在匪區實可辦到。匪區土地舊制。既經共產黨破壞。即可因利就便實行公家管理土地制。此外。指導農民。成立消費合作社。藉此可以改善他們的生活。提高他們的智識。增進他們的公共福利。這辦法較現在公佈的土地條例完善多多。這雖然是採用蘇俄的辦法。然而這不是共產主義。我們希望有改革農村責任及權力的人。大胆一試。

魯省共禍方興未艾
日照共匪暴動四鄉望風影從

青島訊云。日照縣境山嶺重疊。近臨東海。素爲匪徒出沒之區。前有匪首鄭釜欽『綽號鄭大瘤子』。史義成。糾率匪衆四出綁架。民不安生。幸經該縣政府派警將鄭逮捕下獄。史亦中流彈斃命。該縣民衆方慶地方賴以安謐。不料史餘黨最近竟聯合共匪企圖大舉暴動。已於本月十三日舉事。南北各鄉響應者甚衆。已集有千餘人之譜。『膠東韓劉之爭。尚未完結。而日照又發現共匪。山東前途眞不堪設想也。』玆將共匪舉事詳情。分誌於次。

●●●事前情形 該縣自近年以來屢派人赴四鄉活動。並聯絡土匪以此聲勢。鄉民亦間有被其所惑者。在今年七八月間。該縣西南部山子河村卽有聯合不交地租之事實。九月間共黨秘密由海路接濟餉械。又有醞釀起事之說。爲首諸人且有被人到縣告發者。事既洩漏。故不得不早日舉事。

●●●暴動眞相 該匪因事既洩。乃集合數百人。於本月十三日早開發動。先赴王家灘。將鹽警包圍。雙方實行開火。鹽警方面因寡不敵衆。結果鹽警被匪擊斃三名。其餘束手就縛。槍械均被繳去。匪得槍約五十餘支。又赴附近之于家村。繳去民間槍械三十支。嗣將董家口。安家嶺。大村等處民團槍支。亦繳去多寡不等。旋又縛至城南山子河。牟家小莊夾倉鎭。牟家村。苗家村。高陸等處。共收得槍約五百餘支。匪衆約在千人左右。聲勢浩大。各鄉村均望風納欵。該匪等曾圖謀佔領濤雒口(係一海口)後因該處防範嚴密。計未得逞。聞該匪首領爲安某。鄭某丁某等。並有各村之學界人物其附和者則爲各村之佃戶王某。多爲無產階級。現已北鄉安家大村根據甚以南鄉苗家村平爲組織中心。一俟勢力充足。卽將進佔縣城。作爲永久根據地。聞該縣當局聞警後。已迭電山東省政府報告暴動情形。並請速發大兵痛剿云。

津浦路政力求刷新
錢宗澤視察路政畢過徐返京

徐州訊云。津浦路局管理委員錢宗澤陸福庭。月前由浦北上。沿途視察路政。經濟南天津北平各地。下車勾留。開導指示。錢陸二氏。視察畢。於十三日晚乘車抵徐。到站歡迎者有新聞記者及該站機車工警程華亭張效純等。玆將錢氏談話摘錄如下。

裝設電話 該路以二十三萬元購備之徐濟間長途電話。已裝設完竣。今日已可試通。電話機器購自美國。雙線路。聲音清晰。極爲便利。至於濟津間之長途電話機。已向美國定購預計二十二年一月一日起可設備完畢。

租車運煤 余此次到平後。並晤及北寧路局長高紀毅氏。商洽再向該路租車三列。本路已向該路租到六列。專爲運煤。惟仍感不足。故再增租三列。以推銷國煤。挽回權利。惟日煤大跌。競爭劇烈。我們爲抵抗外貨。振興實業計。不得不與之抗衡現與中國興煤礦公司商得適當辦法。即將進行。（未完）

信陽現狀（續）

信陽以南至花園沿路各要隘。逆正從事建築砲樓。高四五丈不等。寬不過二丈方形。或以磚或以石。十之七八尚在建築中。信陽縣警察均無槍枝。縣中有民團一團。槍約千枝。均係民間所有。民團原名保衛團。近奉省令改稱保安隊。其組織仍舊。由縣長兼任總隊長。負指揮統率之責。惟實權則操之於民選之副隊長。各大隊長則由村中居戶之有槍在三十枝以上者充任。因民團散處各地。無法集中。故鮮剿匪能力。但遇匪堵截。則頗著成效。此所謂匪係夥衆搶掠之土匪。縣城中治安。除駐防三十五路軍外。則由特務隊。保安隊之各部擔任。搶亦民間所有。不過縣長負直接責任而已。信陽有男女兩師校。記者驅車前往參觀。欲以觀天災人禍之後。而又密邇赤區之中等教育狀況。首至省立第三師範（男師）下車後。即見兵士散聚坐臥於門前。二門及廊下均有士兵。下舖稻草一束。至傳達處始知爲後方醫院所在。據傳達語記者。學校已開課。惟今日（十日）爲雙十節假日。全校師生及附小均赴校外旅行。無一人可爲引導。請改另日參觀云云。記者大失所望。乃復鼓勇至二師（女校）門前下車。儼然一住戶形勢。入內首見院中花草。並養蜂三四羣。承該校長接見。並引導參觀。校長魏姓。在教界服務已二十餘年。資格頗老。待人亦誠懇。據談該校在民十四五年時。曾併入三師。至十八年復行獨立。在此四年中。尚無所謂新的建築。全校共有教員十九人。女性只四人。學生二百四十餘。分七班。另有附小一級。經費七千餘元。並無拖欠。因河南教育經費以畝捐作爲專款。兩省設保管委員會管理。故民十七至省三分之二淪入戰區。而教費則仍能發至五成云云。此爲河南省之一善政。與半津之今日請願。明日索薪者不能課相較。直有天淵之別。而教費之不受軍政影響。實足爲中國法。次參觀校內各部。因操場及一部教室亦爲後方醫院所借用隔斷。故僅見其一部教室與七處。爲七班學生所用大禮堂一。平時並作飯廳。集會時則恢復舊效能。記者到時紀念會方畢。蓋國慶雖不放假。而仍不能無紀念。國難中之國慶。尤足紀念警惕。此該校紀念會之所由舉行也。均有學生席地讀書報。其勤奮樸之氣概。遠非都市學校所能及。儀器室內具有二三學生正作試驗。惟設備頗簡。據謂自復校後。並未請發特別費。無所謂購置也。圖書館門閉。書籍堆積飾正預下略事補充。閱覽室亦因房少取消。但准各生借讀。據謂有書不過二千冊。可資參考者甚少。此實須積極充實之第一事。宿舍爲三層樓房建築爲新式。自外觀之。光線尚十分充足。所見只此。故拉雜誌之。

北平小學教員復工

北平訊云。平市小學教員前要求市府發清積欠。實行怠工後。經市府方面籌措結果。業於前日發放教費一月又二成。經小學教員代表大會決議。定於昨日暫行復工。各校業已於昨日履行代表大會決議案。於下午恢復常態仍照常上課。同時市府方面於前日又將九月份上半月經費四成及償還積欠欵項一萬五千元(合二成)撥解社會局。社會局方面連同廿年下學期學費二成。於昨日發放經費八成。各校業於昨日各往具領。但領欵時因收據必須註明九月份五成按八折計算「等字樣。各校以不承認八折發薪。亦有多未具領者。教員會方面聞訊後。以日前謁見市長周大文氏面允。市府方面自九月份起按月發放八成。其餘二成俟中央協欵到時補發。並承認八折發薪。故特於昨日下午三時召開執委會議。到執委八人。由李景韓主席。決議(一)發表復工宣言案。決議因社會局九月份薪金。暫緩發表。(二)社會局本日發放九月份四成薪金令作五成簽領。該會應如何辦理案。決議誓不承認。並由全體執委即刻赴社會局質問。(三)此案未解決前。赴京代表暫緩南下案。決議通過。至四時許散會。會後全體執委即赴社會局。徑謁第一科科長張藴麟氏詢問眞象。張氏當即答稱。市府令發九月份半月薪金。但實領欵不過只爲四成。故領條上註明『九月份五成八折』等字樣。實亦發放四成數目。同人方面。既不欲書明『五成八折』等字樣。本人當再請示局長云云。不過張氏再曲申述。大意謂如領條可改書『九月份半月四成』字樣代表等其滿意如此。遂亦即於五時許聞滿退出。復工宣言。今日即可發表云。

新詩 歡迎投稿

震動了的心（六郎）

在他低低的輕談裏，
震動了我平靜的心，
讓夕陽微微傾斜，
薗花謝了，
靜待着，
那蛾眉新月，
散着清冷的光輝，
把一切的一切，
都收拾起，
在銀光的綠野中，
低聲輕吟，
『醉鄉路穩宜頻到，
此外不堪行』，
女人的愛呢，
像輕煙，
像流水，
像多態的秋雲，
年青的朋友呵！
寶貴着你的意氣。

大明湖遠眺（渙萍）

人間的薔薇，
雖是彩爍，
但有不小的刺的，
你放棄了吧！
你放棄了吧！
疏疏的蘆葦，
皚白的山頭，
淡淡的碧水，
閒散的飛鷗，
湖之深處，
滾滾若妙小的輕舟，
啊摩奇的少女，
臀部的發美，
微凸的乳頭，
——這是人生殘酷的畸像呢！
抑是愛情之溫柔？
偉大的自然，
被你們沾污了喲，
——紅裝底下之沉幽！
故鄉何處是？
感漂泊之悲愁！
呵，淡淡的碧水，
閒散的飛鷗，
疏疏的蘆葦，
皚白的山頭。

救我復活

鄙人於正月間同友逢場作戲。因酒醉之後。一時失愼。不幸染上一種梅毒症。初起小便微破。不以爲然。後竟蔓延週身。發現五官。甚爲難堪。此時情急。醫藥亂投。隨誤服輕粉水銀頂劫倒提之藥。相隔數日。全身梅疹果然消退。但因其毒未出。閉塞在內。後於四月初旬。即發覺各部骨節疼痛。日間稍輕。入夜尤甚。日重一日動轉艱難。並咽喉潰爛飲食減少。各處聘請中西醫調治多日。毫無功效。甚爲憂慮。堪堪有性命之危。幸蒙日本站。福順棧經理。先生介紹。小西關大街。之富田醫院。處調治而對於花柳一科頗有經驗。並云前經介紹去者多人。均已治愈。鄙人聞信歡喜不盡。同時即往該院求診。經本院長。詳加診察。斷定確係第二期之梅毒症。如

不提緊調治。倘轉到第三期時。而無痊癒之望。隨時注射德國藥針一次。又內服藥水一瓶。至第二日。即覺各部疼痛減輕。漸漸飲食加增至第七日又注射一針。病已減去大半。行動均已自由。前後計算共十六日。諸症痊癒。此不幸中之幸也。如此危險重症。而用去藥費無幾。該院可稱得熱心濟世也。救命之恩無以爲報。特贈送匾額一幅。以作紀念。並將經過之情形。與相片一張。登諸報端。一爲感謝該院之大德。二爲介紹患花柳病者。諸君速往求診。免受無限之苦。而同享康健之福。此等良好機會。患者不可錯過也。

奉天南滿站藤井洋行外交員 王甫臣謹啓

富田醫院設奉天小西關大街上頭路南便是（茂林賓館對門）

緊急廣告
敬啓者敝所此次特由東京增聘優秀製版技師二名以迅速精巧爲宗旨努力應酬主顧仰祈加倍惠顧不勝歡迎之至特此奉報聲明
奉天加茂町九番地 三友製版所
鋼版 亞鉛凸版 銅版 平版

鋁
福島縣物産直賣所 奉天日站江島町九番地（日本郵便局西） 電話四一六六番

痔瘡患者來函感謝
夏氏化痔膏 化痔土龍散
每盒一洋一元 五料一洋五元 三料半洋大元 內種半洋一元
夏福興堂大藥房敬謝者鄙人前患痔瘡請醫診治用過他種藥品未見效驗後閱報端見有化痔膏土龍散主治痔瘡當購一試散半料化痔膏一盒內服未及兼旬痛止腫消霍然痊癒鄙人深感此藥奉效神速謹登報鳴謝幷介紹同患者知所
奉天大西關熱鬧街朱某謹啓

大連汽船株式會社
青島上海行 奉天丸 十月廿七日 大連丸 十月卅日
天津行（塘沽止） 天潮丸 十月廿三日前十時 長平丸 十月廿五日後四時
營口行 營州丸 十月廿三日後六時
龍口行 安東丸 十月廿七日後四時
天潮丸 十月廿二日後五時
濟通丸 十月廿二日後五時
阪神行 大連經由營口出帆
長順丸 十一月一日
香港行 福浦丸
專屬貨客經理店 永和公司 大連市敷島町六番地 電話七二七五番 七六八八番
阪神航路專屬荷取扱店 大連市須磨町六〇番 澤山兄弟商會 電話 五二六二番 四六八一番

靖安游擊隊續招新兵簡章

一、宗旨 以靖安奉天省爲宗旨對於全省之安寧力謀保持由作隊員之實習並訓練爲堪充世界模範軍人

二、應考者須備下列各項
一、年齡 十八歲以上二十五歲以下
二、體格 身體强壯素無宿疾並無嗜好者
三、學識 高等小學畢業或具有同等學力者
四、身家 身家清白
五、心性 具有改革及創造精神並有犧牲性者
六、考驗 （一）身體檢查（二）口試
七、保證 須確有商家圖書保証（殷實住戶兩家保證亦可但須該管分所證明住址）

三、待遇對於 衣食住各項如下列力謀改善從優
一、被服 有寢具軍服二種軍服分平日演習軍服及各季外出服裝等均由本隊供給
二、食膳 由本隊供給適合衛生之食料及本省人素食之食品
三、津貼 訓練期以三個月間除衣食住外每月支給現大洋八元自第四個月起每月支給十元
四、任用 對於成績優秀者隨時提升

四、考期 每星期六

五、報名 每屆考期親至本司令部報名可也

在奉天 靖安游擊隊司令部啓

奉天大賽馬

賽馬日時
十月二十二日（禮拜六）
二十三日（禮拜）
二十四日（禮拜一）
雨天順延

臨時特別賽馬大會每天十二次、（添加每競走各項彩票愛馬諸君・幸勿失此發財之好機會!!

於葵町競馬場 奉天競馬俱樂部（電話四三四七番）

官准立案 胃腸病奇藥紅色造福

專治男婦老幼胃腸各病如腸結便秘胃口脹悶消化不良心口諸痛噯氣吐酸嘔逆嘈囃（紅色造福）體枯弱經年積聚癥瘕痞塊小腹寒痛痔瘡時犯者服此（紅色造福）即時奏效且保無根兼治男子腎病精冷不能種子婦女貧血不能受孕服本藥尤有特長如用心太過而傷腦者房事不節而傷腎者飲食不慎而傷胃腸者婦女經病不能孕育者

百驗之奇效藥 特點 有潤腸快胃清心暢志攻堅破結增加食量確有實驗雖百藥不效之胃腸各病一盒去根 可稱百試

定價大洋甲種五元 乙種貳元四角 函索加郵費一角空函不覆

總行奉天大西邊門外 鴻育堂藥店啓

新貨運到

本行倉庫燬於滬變、來源不繼斷貨多時、惟愛護肺癆病家便於索閱療養指導書起見雖廣告照常刊登、無從購給爲歉、現在新貨運到、請向就地各藥房購服爲荷

每瓶售上海大洋十元 各埠藥房均有出售

美商愛世開洋行 獨家經理 上海仁記路三十九號
奉天 十一緯路七十三號
哈爾濱 道外正陽四道街口
美商愛世開洋行

奉送最新肺病療養指導書『三那星實驗報告書』函索立即寄贈

肺癆病特效藥『三那星』出世

◎從前死於肺癆的都是寃枉死！
◎目前正患肺癆的都可以不死！

○三那星治一二期肺癆病——有藥到病除之功
○三那星治第三期肺癆病——有起死回生之力
○數千年來名醫不能解决的難症——有了解决
○數千年來名醫嘆爲無藥的重症——有了救星

肺癆病不難治……雖在不能攻破肺癆菌之體質保障及結節抵禦！其在可以攻破肺癆菌之體質保障及結節武裝！

三那星非奇藥……肺癆病係由於肺癆菌之作祟，此菌一入人體，所到之處，便成結節，致斷血行之路，且能分泌一種抗酸性臘質，故極難治療，以防禦一切外來藥力之侵入，三那星藥力能溶解肺癆菌之抗酸性臘質，使藥力直達患部，殺盡癆菌，故論一二三期肺癆，均能於短期內克奏奇功！

三那星

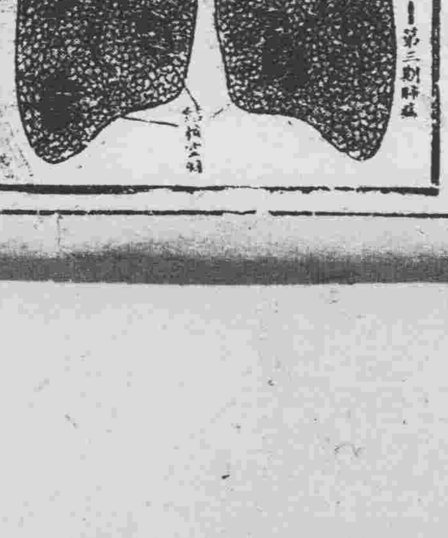

肺病患者之肺臟

最新發明肺癆病特效藥 功能溶解蠟質殺盡癆菌

產婆開業

敝人曾在日本東京開業多年此次正値滿日提携親善萌始之際蒙友朋多方之忠告遂毅然來滿從事完成滿日根本親善之大業敝人素本誠懇和藹之目的『專心從志熱心看護』出產前診察一回無費（依滿日親善之關係凡滿洲人貧者一切費用格外從廉）（聘有中國語俄國語翻譯來診者可無絲毫之不便）

奉天日站宇治町八番地 借用日電話二六四三番 島政代啓

印刷鮮明 交期準確

開張披露

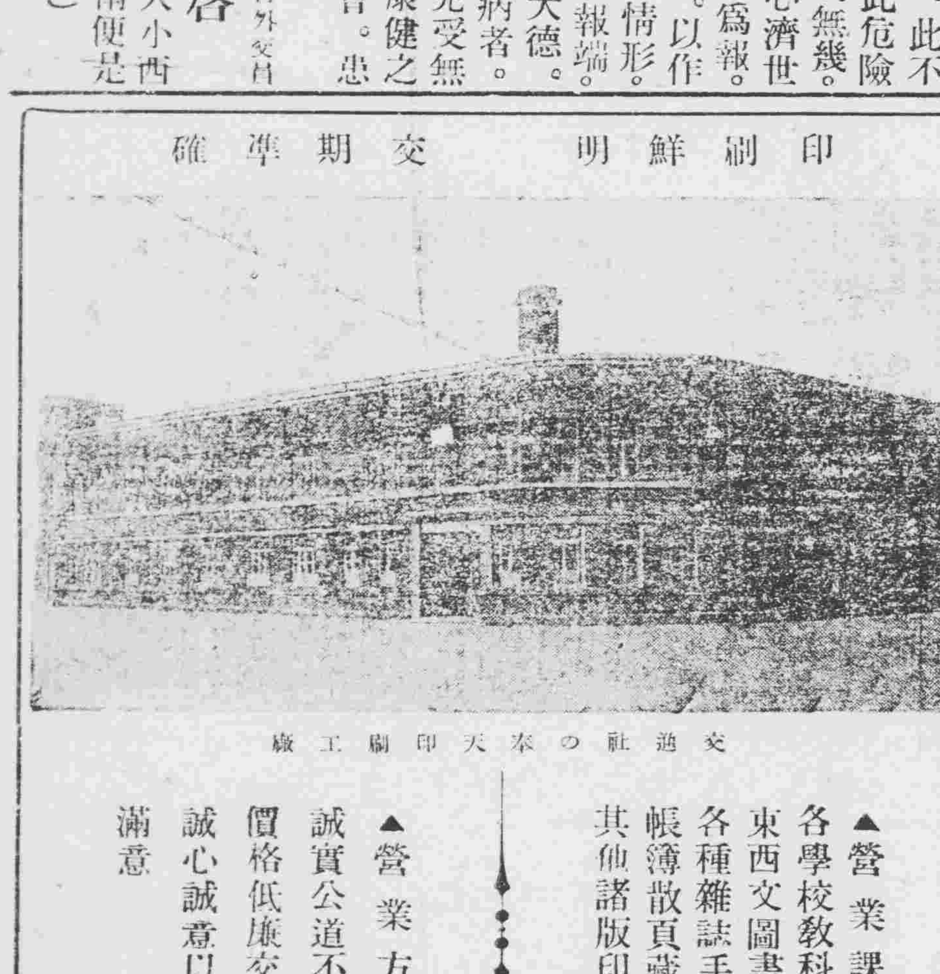

交進社の奉天印刷工廠

敝社於建設新興滿洲國同時即在奉天長春起速設備工場希望新政府及諸官衙各商店充分惠顧幸蒙大家庇護諸般設施順利進行、得自本日實行開業不勝榮幸務望大家格外惠顧俾使敝交進社有如新國家直進綿長美善之發達、切盼至禱是以敝社以誠實、廉價、迅速、懇切、爲宗旨、製品優秀以應需用務望不拘多寡降命惠顧是爲至盼茲際開張伊始特此敬謝

▲營業課目▼
各學校教科書
東西文圖書
各種雜誌手帳
帳簿散頁藏納器
其他諸版印刷

▲營業方針▼
誠實公道不尚從權
價格低廉交貨迅速
誠心誠意以副顧主滿意

長春 長春北門街民政部前 電話二〇五八番
奉天 奉天信濃町十三番地 電話三一六五番

交進社印刷工廠

本社 大阪市西區阿波座中通二丁目

日本政府重要訓令 已面交松岡代表

【東京二十一日電通】關於授與松岡代表之重要訓令、在定列閣議付議、由內田外相加以說明、正式決定、面交松岡代表、內容大体如左、

一、日本政府、迄於今日對適用聯盟規約第十五條之聯盟總會、附帶保留、此次之理事會與總會、意義重大、故日本代表正式參加政府用意、爲期廻避與聯盟之對立、指導聯盟、日本代表努力貫徹日本主張、按照情勢、松岡代表亦得代表出席理事會、

一、因承認滿洲國、滿洲狀態、完全變更、李敦報告書指示事項、完全無用、今日中日滿三國協調、爲確保遠東和平唯一方策、日本政府、認有包含滿洲國代表開三國直接交涉之必要、如聯盟不加干涉、則日本政府對此受諾、日本代表應由上項見地、努力使聯盟不作拙速之解決、

一、遠東和平之禍源、在於無統一之中國國情、鑒於九國條約之精神、由於李敦報告書之干涉、與關係列國協力、有努力除却此項禍根之準備、如聯盟採用上項國際協力案時、日本代表應闡明所信予以贊成、

一、聯盟如勸告取消承認滿洲國、或作不承認滿洲國之決議、或採擇李敦報告書之滿洲自治領案、則脫退聯盟、亦屬不得已之事、總之務須不失機宜、妥善處理、

皖西匪區善後辦法 發還農田集中食糧 舉辦清鄉實行保甲

蚌埠訊云、皖西赤匪、經各路中國軍會剿後、大股業已崩潰、殘餘各股、正在肅清中、關於收復地區之一切善後問題、亦在積極辦理、陸軍第三十二師特別黨部前敵工作團、於製定清鄉及土地暫行條例外、並在諸佛庵另集霍山縣政府善後委員會、商訂稻糧收穫分配辦法、以謀解決、並須發良民返里證、組織對其義勇隊、以期消除隱患、茲將該項清鄉土地及收穫辦法、照錄如下、(一)關於清鄉者、(一)河東難民未經軍隊許可、一概不准過河、(二)過河時、由戰區善後委員會發給河東難民返里證、返里證上註明難民、係某區某保持返里證之難民祇准在指定範圍內過生活、不准自由行動、以杜隱患(三)未隨赤匪潛逃人民、經相當考查後、發給良民証、但祇可在指定地點範圍內度日、不准自由行動、違者以反動論罪、(四)實行保甲制、以五家爲隣、五鄰爲閭、三閭爲牌、牌上爲保、(因地制宜每保牌數暫不制定)、由善後委員會指導保甲、切實清鄉、辦法如下、(甲)各保速造戶口清册、(乙)遇形跡可疑各保甲不敢担保者、由善後委員會送後方考查、經軍事告一段落、如查確係良民或有相當保證者、可交各保甲帶回原籍、(丙)實行連坐法、五家連保、一家通匪、其餘各家隱匿不報告、一律同罪、如鄰戶報告閭長、則殺閭長、閭長隱匿不報者、而閭長報告牌長、而牌長隱匿不報者則殺牌長、牌長報告保甲、而保甲隱匿不報者、則殺保甲、(丁)各保之要路口概歸保甲派人日夜輪流站崗、非持有必經該保之通行證或返里證者、一概不准經過、(戊)凡在匪區之保甲、一概免職、(指河西而言)、所有新任保甲乃牌閭長、均以現僑居河東者爲合格、(己)嚴禁尋仇報復、若仍怙惡不悛、而與赤匪通消息者、由善後委員會交軍隊審判、不得任意殺戮、(二)關于土地者、(一)自耕農田地之所有權、仍歸地主、(二)如赤匪已得大地主之田地、分給農民耕種者、此田地仍歸該農民耕種、但須向地主納租、地主亦不得任意更動佃戶(三)赤匪如已將避難之自耕農之田地分給農民者、該自耕農返里後、可仍耕其原田、但該被辭之農民、須由善後委員會另覓田地、交佃耕種、俾其不致失業、(四)地主對佃農要盡力減租、最低限度、須按政府規定二五減租辦法、(五)自耕農隨赤匪潛逃地主避匪未歸之所有田地、暫歸善後委員會管理、(六)如田地界限有被匪毀壞者、可由當地士紳調查清楚、報告善後委員會處理之、(七)嚴禁調查土地人員舞弊、犯者處以極刑、(三)關於收穫分配者、(一)凡避難河東者、其保若已克復、限自佈告日起、於一星期內、領取返里證、歸回各該住居區域、向保甲報到、(二)凡匪區稻穀雜糧、無論地主佃農自耕農、已向保甲報到或係原住並未他往者、但有收穫及領取此項稻糧義務與權力、(三)如有隨匪潛逃或居住河東不返及已返而不向保甲報到者、一律以棄此項權利論、不得領取粒粟(四)此項雜糧集中、俟將各該保人口調查明晰、由各甲保呈報各保地駐軍長官或戰區善後委員會派員監視支配、(五)按照人口支配辦法、計十一歲以上爲大口、十歲以下爲小口、兩小口爲一大口統計人口多少及稻糧數量多寡、按人均分、(六)此項辦法係以保爲單位、各保糧食、由各保居住人民均分、各保人民、不得享有此項權利、(四)關於此項稻糧之收割及集中辦法、(一)由該保各牌長徵集該牌所有農民担任收割及打糧、(二)各保堆積稻糧地點、由各保保甲負責辦理之、(五)各保保甲牌長花戶暨處理此項事務人員、如有營私舞弊者、定處以極刑、

韓復榘憤慨 已發出辭職通電

【北平二十一日聯合電】韓復榘對于軍政部長何應欽限定期限之嚴重撤退命令、異常憤慨、于二十一日晚、向國民政府蔣介石張學良等發出辭職通電、謂不能除却民害、並維持治安之責任、實行下野、希望治療身心之疲勞云云、因之韓復榘反中央態度、完全暴露、

日藏相談財政方針 募集短期公債爲適當

【東京二十一日聯合電】高橋藏相、二十一日午后、在官邸表示談話如左、爲塡補明年度預算歲入不足、如屢次說明、除募集公債外無他途、思慮歲入不足公債、以短期償還爲適當、因發行歲入不足公債、編成預算後、於整理行政、財政稅制等有研究之必要、

【東京二十一日聯合電】二十日返京之高橋藏相、于二十一日閣議前、與齋藤首相會見、關于編成預算方針、就其中之預算項事重要協議、午後二時、招致岡田海相、就海軍新規要求、聽取海相之說明重要協議、高橋藏相對于軍事費預算、似開始政治的折衝、

蔣公使返任

【東京二十一日電通電】返國中之駐日公使蔣作賓、偕同夫人、於昨日午後三時、乘上海丸抵神戶、

行政院在上海開議

【上海二十一日電通電】以汪精衛爲行政院長之最後的會議、本日(二十一)午前十時、在本埠開會、汪精衛以下、宋子文、何應欽、陳紹寬、陳公博、顧孟餘、及其他各部長、並代表蔣介石之張群參加、對于李敦報告書、討論結果、汪氏亮陳述政府當局諸人、傾注全力希望在聯盟之成功云云、更就內政諸問題協議後、午後一時散會、

松岡代表發表之 赴歐聲明書

【東京二十一日聯合電】松岡代表、于二十一日晚九時二十五分、由盛大歡送中、啓程赴日內瓦、當出發前、發表左項聲明、此次日內瓦會議、如本人拜受大命後之屢次說明、確信無何可爭之事、我國平常信爲正當、方採取行動、此爲事實上實現此種信念故所餘者、僅說明不得不如此之情形耳、歐美人雖不易理解東洋情形、若以誠意說明遠東情勢滿蒙特種情形、信可於何時有正當之認識、日本國民對外爲極和平的國民、有歷史可證、當現下之時局、關於維持世界和平、有甚深之關心、對此協力一事、痛感有更使徹底之必要、總之將日本國民之正体、赤裸裸曝露於世界、認爲除採此項行動外別無他途、

林森離閩

【上海二十一日電通電】以調停福建內訌爲目的、赴福州方面之國民政府主席林森、于二十二日由福州乘輪船出發、預定二十三日抵上海、

岡田海相 招宴謝特使

【東京二十一日電通電】岡田海相、二十一日午後七時、在海相官邸招待謝介石及隨員十四名、開歡迎晚餐會、內田外相、有田次官、谷亞細亞局長等均陪席、

清津敦賀間新航路 鐵道省計劃輸送貨物

【下關二十一日聯合電】苦於景况衰沉、發生缺陷之鐵道省鑒於緩和策、極爲困窘、蓋者日滿間貿易、朝鮮北部要港之清津、連繫控制我國經濟中心地阪神地方之大阪、顯示躍進的發展、故對此早已着眼、擬在目下成爲北日本瀛船專有航路之清津敦賀間、運行貨物船、進出新航路、以作塡補缺陷之一助、目下似在計畫中、此項新航路使用船舶、當爲現在關釜連絡貨物船新羅丸、與就航瓦柴喀奈大泊間之高麗丸、新羅丸目下在下關停泊中、高麗丸現在橫濱建造中、一俟此船竣工、當即航向敦賀、

統制日滿製鐵問題

【東京十一日聯合電】中島商相、關于內地製鐵與鞍山製鐵認爲爲統制或合同之必要、目下愼重研究中、於二十一日終了閣議後、與三土鐵相會見、就該問題聽取鐵相之意見、有種種協議、

美同意海軍休日案

【華盛頓二十一日聯合電】美國政府、基於七月二十三日軍縮會議採擇之軍縮決議案主旨、關於十一月一日滿期之海軍備年休日案、延長至一九三三年三月一日一事、決定同意、此項同意通告、即時發送日內瓦聯盟事務局、

汪精衛先赴新嘉坡

【上海二十一日電通電】汪精衛外遊、以赴德國爲目的、但先赴目下陳銘樞鄧佛成等滯留之新嘉坡登岸、在該處與廣東派開協議會、

鮑代表西下

【東京二十一日電通電】駐日滿洲國代表鮑觀澄、因第六師團管下在鄉軍人總會之招待、本日午後一時、由東京驛乘車赴久留米、

日皇招廣田 詢俄國近狀

【東京二十一日聯合電】日皇陛下、預定二十四日午後二時、在宮中御學問所、招致廣田駐俄大使、垂詢俄國近情、

明治大學 招宴謝特使

【東京二十一日聯合電】滿洲國特使謝介石、二十二日午前十一時、赴出身學校明治大學之歡迎會、橫川學長以下教職員、校友會幹事理事等、約二百名會食、

日學生歡迎謝特使

【東京二十一日聯合電】日滿中央協會、日本各大學發起之歡迎謝滿洲國特使學生大會、于二十一日午後三時、在日比谷公會堂開會、參集男女學生三千名、提倡日滿親善、至午後四時三十分散會、

汪精衛出洋

【上海二十二日聯合電】汪精衛本日午前十一時、偕同夫人、乘輪船離滬、向馬耳塞出發、

【上海二十一日電通電】汪精衛偕同夫人、乘法國輪船於本日午前十一時由上海出發放洋、在碼頭歡送者、有何應欽、羅文幹、宋子文、吳鐵城、及其他國府多數要人、

贛南赤匪盤據山中 贛閩粵三省軍分四路圍剿

南昌訊云、贛省赤匪、經中國軍隊屢次進剿終難肅清、雖由赤匪之狡黠實因該匪常盤踞贛南瑞金石城興國各地之崇山峻嶺、一遇機會、即四出騷擾、若大軍進剿、則退回老巢、負隅自固、現贛粵閩各軍事當道、電商圍攻計劃、粵軍担任二路、贛閩軍担任二路、共分四路圍剿、各省步隊布置妥善即猛勇進攻以期搗毀其老巢、又近據投誠赤匪排長某供稱、赤匪內部、表面雖是合作、內部日見分裂、朱毛攻擊彭匪無用、彭則因所部時與大軍在興國境內接觸屢爲前鋒、朱毛每於中取巧、勝則派隊尾追、敗則縮後藉保全自己實力、因屢次犧牲均爲彭匪部隊、彼此裂痕、日形深刻、而匪部之散在各地者亦因近日大軍之分途進剿、狼狽不堪如萬年縣屬之富林地方、久爲赤匪盤踞該縣駐軍黃團長親率全團將士向該處出擊、以迅雷不及掩耳之手段、攻入富林、肉搏衝殺赤匪大敗無法支持、紛向山谷中潰竄、富林收復、廣豐縣屬之五都一帶、散匪時常出沒、該縣駐軍乃派兵兩營直赴五都搜剿沿途赤匪、捕獲散匪甚夥又省府民廳昨接贛南崇義縣長呂伯蕃來電報告該縣已於冬日、由大軍收復、至贛西各縣之赤匪、何總司令因永新蓮花各縣毗連湘境連年以來、赤匪盤踞爲巢穴、茲當粵閩贛大舉圍剿之時、凡地方匪類、即應殲滅、以除後患特在京電令李明周至柔二師、督率部隊負責追剿、同時第一集團總司令陳濟棠爲早日肅清贛省赤匪起見、特再嚴令余漢謀香翰屏二師、對匪區實行封鎖政策、聞余軍長已由大庾移至南雄、令李振球葉超各師長即赴前方指揮云、

記者按贛省赤匪、連年屢剿不淸其中原因很多、而以被匪陷落各縣、軍事當局、不立即派隊收復、任聽其地方人民匪化尤爲失策、現在剿匪、祇知尾追朱毛彭羅各匪首、不知已陷各縣一日不收復則匪化之人民日多一日、則凡赤匪之餉糈、匪兵之補充、均望供給於匪化之縣分是以近來贛州之役、雖稍受大軍之挫折、仍難摧損其實力、若能將已陷縣分、逐漸收復、則匪接濟之來源絕、進剿自易爲力矣、

魯南共產黨 窺日照縣城

【青島二十二日電通電】在山東省南部之土匪、被共產黨嗾使、勢力漸增、其數已達一千名、聲稱中國共產黨魯南遊擊隊日照支隊、曩來窺伺日照縣城、因韓復榘派展書堂軍努力鎮壓、反陷苦戰、故東北艦隊亦派遣海圻江利二艦、赴石臼處登岸、陸戰隊嚴重警戒中、又劉珍年問題、仍未解決、山東形勢、有急變之朕兆、

太平洋發現一怪油槽船 始終尾追美國艦隊

【聖彼得(加利佛尼亞)二十一日電通電】直最近一月間、在太平洋發現一怪油槽船、時常尾追美國艦隊、因該船不揭揚國旗故其何國不明、美艦隊雖如何努力、使之離開、然該船仍然執拗的尾追、於是美艦隊本日接到命令、今後有將其行動、嚴守秘密之說、美艦隊之士官等、稱該怪油船以「?(疑問)號」、該船初見類似油槽船、然其速力頗快、士官等認爲假裝驅逐艦、每美國艦隊出發領海外、則該船突現、猶如形影相隨、保持一二英里之距離、看守美艦隊之行動、美艦隊主力艦加利弗尼亞號、由聖彼得向舊金山巡航時、故意費三日巡航、然該兩地間以四小時能巡航之短距離、該怪油槽船、亦隨美艦同費三日巡航、雖然、該怪船絕對不入美國領海內、美官憲以及搭乘軍艦之士官等、亦均無由追捕審訊、徒袖手相歎而已、

福州駐防軍隊更替

【福州二十二日電通電】第十九路軍譚啓秀之補充旅、移駐蒲田仙游方面、該旅之殘留部隊全部、于十八日撤退本埠、由第六十一師毛維壽之教導團調防、尚在蒲田仙遊方面之省防軍第三旅副旅長、畏懼十九路軍業已由廈門向汕頭逃走、在汕頭被逮捕、護送至本埠、

小松町大火

【金澤二十二日聯合電】二十二日午前一時二十分、由石川縣能美郡小松町電影園失火、蔓延四方、迄至午前六時、燒失六百戶、尚延燒中、小松町殆已全滅、

笠間使調任

【東京二十一日電通電】駐剳波斯特命全權公使笠間杲雄、調任爲駐葡萄牙公使、

松岡代表 抵敦賀乘船

【敦賀二十二日電通電】松岡代表一行、本日(二十二)午後二時、乘天草丸向海參崴出發、

日海軍受納 獻金總額

【東京二十一日電通電】滿洲事變以後、國民向海軍省獻金、累計如左、

一、獎勵學術技術金、(飛行機及其他兵器充實資金)一百二萬九千八百二圓、

一、恤兵金、六十二萬九千三百八十五圓、

一、恤兵品、十四萬八千七百七十五圓、

合計百八十萬七千九百六十三圓、

大谷光瑞赴滿

【神戶二十一日聯合電】十月三日、由南洋農園返國之大谷光瑞氏、于二十一日由神戶乘烏拉爾丸赴滿洲、

東京市電 罷業案形勢

【東京二十一日聯合電】二日開東交年次大會、改選役員結果如預定、全協系左派以一名之差佔優勢、于二十一日在築地本部接收事務、因市電側之要求、關于各種通告問題午後一時卅分在電氣局會議室會見、東交側新舊幹部四十餘名、與立石局長會見、二時二分辭去、其推移尤堪注目、

松岡代表離京赴歐 經由西伯利亞赴日內瓦

【東京二十一日電通電】聯盟總會帝國全權代表之松岡洋右氏、偕同壚崎吉津各書記官、及隨員多數、于二十一日午後九時二十九分、由東京驛出發、該一行預定二十二日由敦賀乘天草丸赴海參崴、經由西伯利赴歐、其途次在莫斯科二宿、栢林一宿、十一月五日頃抵日內瓦、

謝介石捐金 慰問傷病兵

【東京二十一日聯合電】滿洲國特使謝介石、二十一日派員赴陸軍省、爲慰問此次事變戰傷病送還之患者、贈與二千圓、陸軍當局、即時決定適當處置、

天津電車怠業惡化

【天津二十二日聯合電】自昨朝以來、無費乘車、晝間電燈不熄之當地電車電燈工人怠業、今朝仍未解決、因之比利時領事提出抗議、張學良電令市政府急速解決、查工人之背後、有市黨部及各工人聯合會之援助双方之抗爭似愈激化前途甚堪憂慮、

松岡代表 謁首相協議

【東京二十一日聯合電】松岡代表、二十一日午後三時十五分赴首相官邸、陳述赴日內瓦出發詞、基于既定之對聯盟方針、作種種重要協議後、四時辭去、

南京中執委會決定 報告書對策

【南京二十日電通電】中央執行委員會、已完成對李敦報告書之對策、以爲自第一章至第八章、大体正當、但決定提出質問若干謬誤之聲明書、關於結論、似有損中國主權及領土保全之點、決定對此排擊、與此等諸點不相抵觸之部分、原則的容受、國民政府關於滿洲內政、尙擬提出對案、但尙未完成、因聯盟總會、迫在目前、內容嚴守秘密、據中央某要人談、中國與對聯盟中國輿論之所向、一致刎合、同努力發見滿洲問題適當之解決策、

福州排日仍然激烈

【福州二十一日電通電】福州市政府關於台灣人商店之暴行事件、二十一日以公文回答、全部承認日本側之要求、且提出賠償金三百弗、並慰藉金百弗、雖然、不良分子之破壞台灣人商店、仍未終熄、因總領事館之通告、由公安局派員保護、

羅文幹發表聲明書

【上海二十一日聯合電】國府外交部長羅文幹、關於李敦報告書、本日(二十一)午後一時、發表左項聲明書、解決現在時局辦法、基於聯盟規約非戰條約、九國條約之規定與精神、以確保極東和平爲必須條件、

東京市電抗爭交涉

【東京二十二日聯合電】關於市電爭議、東交組合新幹部以全協系分子居多、其戰略或採取極尖銳的非合法手段、對此正當懸念之時、二十一日夜、河野委員長以下幹部、潛在淺草某所會合、協議對策、結果、決定首先開始交涉戰、關于二十一日當局提示之三十八項整理案、提出要求希望、以待當局回答、基於此次結果、再作第二段準備、

蔡廷楷軍佔領龍巖 將向長汀繼續近擊

【廈門二十二日電通電】蔡廷楷于十日由溫州歸還、十六日赴前線出動、據二十日情報、第六十師百二十旅佔領龍巖、百十九旅佔領龍門、共產軍向長汀方面退却、第七十八師由和平向適中前進、蔡廷楷于十九日抵龍巖、預定以長汀爲目標、再事進擊、

河南林縣洪水成災

北平訊云、河南旅平振災會主席李時燦、昨接河南林縣第三區公所來函稱、該地今夏八月間雨成災、山洪暴發、漳水陡漲四十尺、沿河四十餘村、於一夜間沖毀、劫後災黎、待哺嗷嗷且時近冬令、瞬將號寒、懇請籌撥急振等語、原文如次、呈爲呈請撥發急賑、以活災黎、而郵遺骸事、竊敝區西依行山、中貫漳水、山由出橫貫全區、自古及今、漳水雖屢有暴發、尙未泛及沿河各村、孰意於今夏八月一日陰雨爲災、山洪暴發、漳河水勢、陡漲四十尺、溢出兩岸、約四五里、以致沿岸四十餘村、人畜田廬、一夜之間、有蕩然無存者、有零落不堪者、貧富之家、頓然無立足之地、好好軀體、即刻橫滿河邊、子找其父、妻尋其夫、哭聲震野、見者酸鼻寒心、區長於水落之後、即赴漳河沿岸村視察災況、凡脫險災黎、率皆跪地哀求救命、其狀之慘、令人目不忍睹、哀此災黎、父母死而不能葬、妻子亡而屍體不能殯、既無衣食、又無住所、時將冬令、啼饑未已、又將號寒、區長處此災況之下、實挽救無術、但負職責攸關、又不能坐視不理、除函河南省政府省賑會、分別呼籲外、伏念我公乃華北生佛、災界救星、理合造具水災調查表、暨殘影照片各一份、隨文呈送、鈞座鑒核、迅予籌撥急振收殮遺骸全活災黎、則合區生死民衆、同感德於無涯矣、謹呈河南旅平振災會主席李、河南林縣第三區區長房棟、

葛光庭赴平

濟南訊云、葛光庭十七晚赴平、據談、陸戰隊現在烟龍登岸、係以劉軍退烟時、有日軍艦驅逐艦三艘泊烟、藉口保僑、意欲登岸、被美海軍阻止、沈鴻烈據報、即與日海軍司令官交涉、以日海軍在烟登岸、不但侵犯我國主權、且日海軍登岸能否不發生危險、尙成問題、故即派陸戰隊登岸、臨時維持秩序、但以烟政權在省府非海軍權限、故電省府派隊前往接防、非有成見、

主要發 鹹魚‧鮮魚‧乾魚 滿蒙總 株式 大連市 番地 招募各埠代理店如有希

合名會社宏菱無限公司先行交易

本行 大連市惠比須町一七六
長電話二二四八二番
發信略號コヒ
振替口座「匯款賬位」大連四四八八番

出張所 奉天日站青葉町七
日長電話三八三二番
發信略號ホコ
振替口座大連四四八八番

補品大王 龜齡機 贈送五千盒

◉龜靈機裝在美麗盒中

世界新藥「龜齡機」是專治男女生殖器病的其藥是男女愛情中寶缺少兒女的仙丹、返老還童的寶筏、其配製原料純用青春物之生殖腺、甲狀腺、睾丸、卵巢等經種種化學的操作、配以高貴藥料所製成、故効力絕大萬試萬靈、復經衛生試驗所化驗、證明有效、特許專賣、

主治 老翁服、恢復青春、生殖力還少復活、老婦服、月經復至、妊娠子女、青年服、健腦強精、讀書不忘、凡生殖器病、腎虛早洩、陽萎遺精及發育不完全、性慾缺乏、貧血、作事厭倦、消化不良、視力減退等、及女子精脈不調、過多過少、經脈閉止、子宮寒冷、腹痛、赤白帶下、交接快味缺乏、半產、及卵巢發育不良、難以受孕等尤爲特効、

△龜齡機養身固精之奇効

「龜齡機」具有極大滋補力、其一盒之效力、遠勝中國參茸一斤、故凡吸鴉片者、老年衰弱者、青年腎虧者、均宜速服「龜齡機」又患早洩病、與男女間快味缺乏此將有滋補眞陰、鞏固玉關之力、患者速服、無不立愈、

龜齡機 每打一元五角 每打拾五元 總經理 上海德生洋行

贈送法 本藥在東省發行一週紀念、特提五千盒、作爲贈送東省人士之用以昭效力、而便推廣、照以定價、在代售處凡購買龜齡機一盒者、卽贈一盒、凡購買龜齡機半打者、卽送半打、每人限一打、多者不贈、

東省總經理 奉天鼓樓南 金城大藥房

函購欵先滙寄費在內郵票代洋十足通用吉黑郵票亦可

外埠代賣處 ◇ 安東瑞祥泰 洮安德慶仁 遼陽義和堂 營口中西藥房 長春中西藥房 江省德泰和 大連同德藥房 吉林五洲藥房 鐵嶺發盛久

贈送家庭寶庫

內載家庭衛生普通病症簡易醫療法數十種及婦女行經衛生胎產乳妊等保護法若干種插圖七十餘 凡注意婦女衛生者不可不看函索附郵票一分即寄

瀋陽鼓樓西 金城大藥房啓

退股聲明

啓者敝人等在鐵嶺四合永經入人有資錢股一千數百元如下因無意營業特眼同東夥將帳目結算清楚敝人等與四合永完全脫離關係嗣後四合永財發萬金不與敝等相干又該號拖欠他人債務及相保等事亦不與敝等相涉除呈請商會存案登記外恐未周知特此聲明

馬棟臣 鄭孟華 同啓

急告!! 決定大減價 勿失此良機

高級索納爾手提留聲機

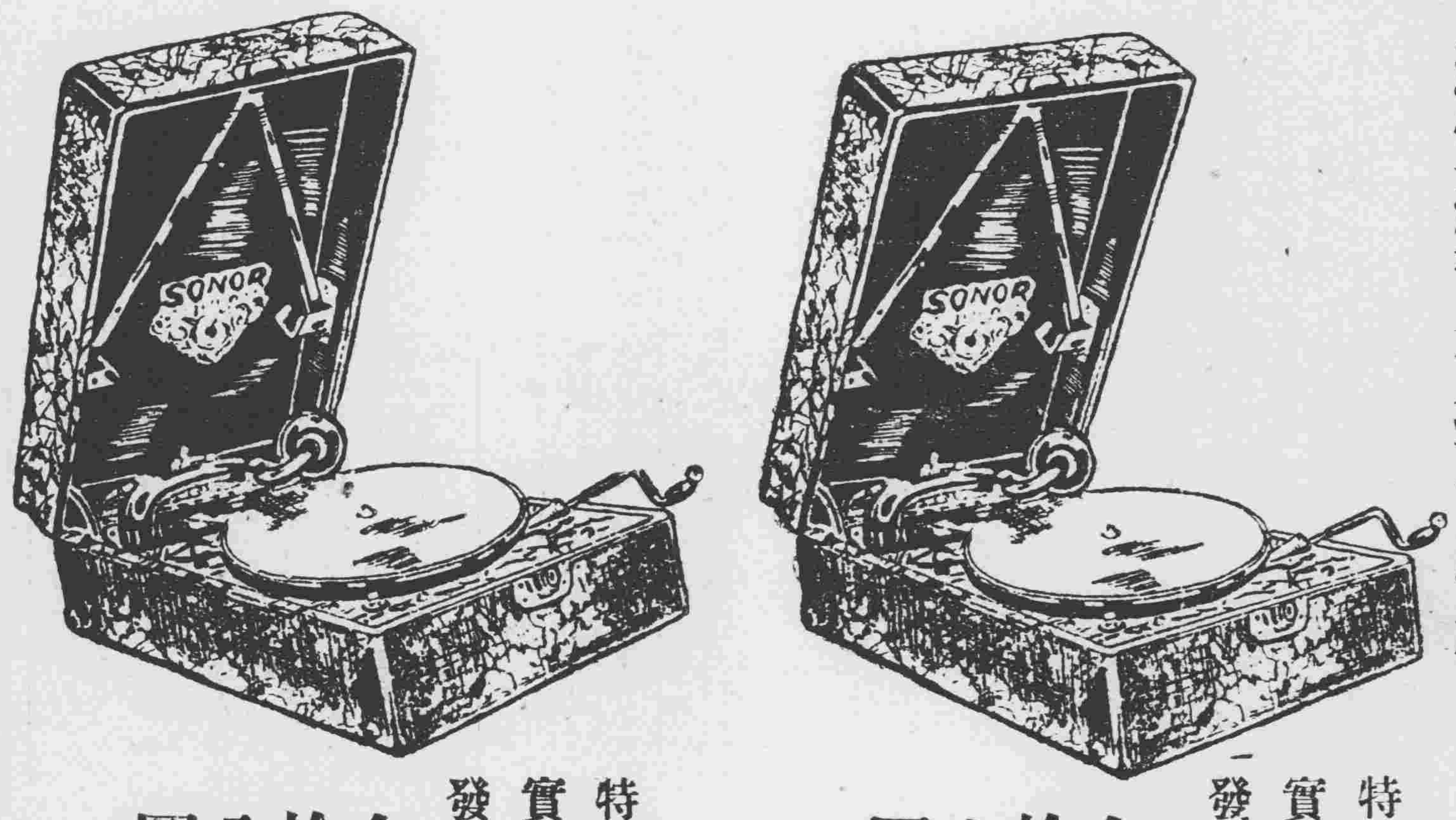

特別實價發售 金拾六圓

特別實價發售 金拾八圓

特長 上之兩種唱機。均爲最小巧。最輕便之最新式型。携帶旅行至爲便利。且外表優秀。機件堅牢。發音清朗。獨具特長。無美不備。洵非他品所能企及。可稱物美價廉。

上之兩種唱機、於本地某商店、已經定價金參拾五圓出售、而敝店爲酬答顧主起見、特犧牲血本、減至最低實價發售、但限於壹百具爲止、請駕早臨參觀試聽、一較優劣、不勝歡迎

並各種優秀唱片減價發售

大連市伊勢町 田中蓄音器店 電話七八四二番 唱片部電話二二四一五番

子强母樂

子强母樂就是家庭幸福諸君如欲享此幸福請用勒吐精代乳粉哺兒當能達到目的也

各商店藥房均有出售

樣品券 奉上郵票十五分請將勒吐精代乳粉一樣罐育嬰指南一冊及量粉匙一把寄下爲荷此致 瀋陽浪速通三十九番地 英瑞煉乳公司

姓名

住址

介紹國醫葉季紅大夫

逕啓者國醫葉季紅大夫爲名醫葉古紅先生之介弟前在奉天行醫懸壺以來活人無算客歲事變回籍致抱病者多感不便茲應奉天鴻育堂主人之聘春間滿奉照常應診特此介紹

醫寓 奉天南市場對過新旅社九號房間 電話五千一百七十七號

分診所 大西邊門外一經路口

鴻育堂 遲守成 李炳暘 郭樹風 陳燮平 介紹

盛京時報出版各書

文藝叢考
東三省古蹟遺聞續編 定價大洋一元
皇帝東巡
哀史 定價大洋一元二角

招聘外交員啓事

本行擬聘外交員數名品格端正交際寬廣素有各種商業經驗者爲合格願就者可至敝行面談可也

奉天浪速通二一四 合名會社 藤田洋行

社會熱烈歡迎

大前門 香烟

省公署日內召開 東邊善後會議

奉天省公署，現以東邊各縣兵匪，業將漸次肅清，關于地方之善後問題，亟應從速討論，擬于日內召集東邊各縣長來省討議各該縣善後事宜，以安民生云、

義賑會趕籌 大批棉花

【新京專電】水災臨時義振會前以時光如流，轉瞬寒冬，早已着手籌製棉衣以濟災黎，已誌前報，茲聞該項棉衣已由該會覓妥承做者，分別担任趕製其承做者及担任數量如下、

從慶成　一千一百套、
紅卍字會　九千套、
秦黎西先生五千三百套、
哈爾濱　一千套、
共計一萬六千四百套、

東邊各地匪徒 紛紛投降 繳械之後歸里務農

東務道方面之兵匪，投降者漸次增加，現在通化縣內三十餘村，殆無匪賊隻影，人心逐漸安定，陸續歸鄉，勉勵農業，至東邊各地剿匪工作，狀況如左、

◎南方地區　南橋頭附近之兵匪三百名，暨土俠川附近之匪賊約一百五十名，向撫順縣長請求歸降，于廿日舉行歸降式，又在營盤歸降之兵匪，由撫順守備隊長監視之下，舉行盛大之歸降式，交出槍一百二十五支，洋槍二百五十支，手槍十四支，歸鄉從事農業云、

◎東方地區　唐聚五在通化逃走時被架走之滑田某，於十八日脫走歸來，據其所談，唐暨孫秀岩之部下約五百名偕馬車三十輛，十四日午後十時至十一時間，脫出通化，十五日晨，在熱水河子合流，由八道溝方面退走，兵匪數百名，擬向熱水河子，大干溝子，早葱溝，黑瞎子溝，板石溝，三岔子，濛江方面計劃遁走，因日滿兩軍追擊甚急，沿路遺棄馬車及兵器　日夜兼行北走，因此該部下全無統制，陸續離散逃走云、

◎中央地區　服部□團所隸之警備隊現正探查山中避難中

保護蒙民 旗地不准私放

【新京專訊】興安省境內旗地，雖屬於公有，向來舊政府認爲適於墾殖之時，輒隨時劃定地區發放於漢民，而蒙民智識程度較比他族低劣，又專以牧畜爲業，逐水草而居，漢族一到其地，專事耕種，永久留住，其結果蒙民漸次爲漢族所驅逐，蓋蒙民所營之牧畜事業在國家產業上占於重要地位，不許忽視，應有保護蒙民之必要，而其保護以設法保留旗地爲先，興安總署鑑於此種情勢，特呈准國務院，將興安省境內旗地，除早已發放，適法承領之土地外，非經該署總長核准，不得任意私放或租與墾種，惟蒙民自身爲牧畜，墾種及其他經營而使用旗地者，不在此限，倘有蒙民與他族任意訂立租契或爲經營其他事業使用土地者一律撤消之云、

豫算執行條例 令各官署凛遵

【新京專訊】滿洲國大同元年度預算書，業已列誌本報，茲國務院業于本月十九日訓令各官署遵照辦理，隨令並附該歲計預算册，此外另擬有執行條例十條令飭凛遵，其內容如下、

一、各部局長不得於預算規定目的以外，使用其欵額，或將各項欵額互相用之、

二、左開各費之用途，非經總務廳長之認可，不得將欵額移作他費之用

（一）俸給
（二）機密費
（三）交際費
（四）招待費
（五）承辦費
（六）建設費
（七）補助費

三、爲補預算之不足，而有支出第一準備金之必要時，應將欵額理由及計算之根據，製成請求書，呈經國務總理核准之、

四、爲充預算外發生之緊要用費，而有支出第二準備金之必要時，應將欵額理由及計算之根據製成計算書，交國務總理備查、

五、在同一項內面將細目互流用時，應即通報總務廳長備查、

六、追加預算按原則不能承認之、

七、如須設承辦費時，應經總務廳長之同意、

八、基於業經通知之預算，而樹立月別計畫，編成實行預算，應即通報總務廳長，嗣後實行預算更正之際亦同、

九、無前項實行預算之通報時，若屬於執行預算之資金計畫上不得已之事，即將令知預算之月份，擬做該月份預算，應於其限度內，容認其支出、

十、國幣換算金票之比例，以十月份爲限，依左開兌率換算之，國幣壹百圓換金票玖拾壹圓、

市署總務處長 王秉鐸接充

市政公署總務處自鄧仲辭職後，即由課長郭光義代理，閻傳紱市長愼重物色之結果，當於二十二日正式委任王秉鐸接充，該氏曾卒業於京都帝國大學法科，曾任財政廳秘書，自治指導部調查課長，現任監察院審計官，少年英俊，預料將來於奉天市政上，定能有所新發展云、

大奉天市計劃進行 技術委員聘定

關于大奉天市計劃，刻正分別進行中，所有技術委員，業經關奉天市長聘定，滿鐵八田副總裁，山崎，山西兩理事，關東廳清水土木科長，坂原秘書官，滿鐵經濟調查委員日下前大連市會議長村田氏，定于下月初召集各技術委員，開都市計劃準備委員會，關于電燈瓦斯，下水道，公園等建設事項，從事討論，招聘各技術委員費，及測量費，共約五千元，由省公署補助三千元，其餘不足之數，劃入市政公署經費預算內云、

天氣豫報

自廿二日午前五時至廿三日午前五時

南部（大連）北西風　曇後晴
中部（奉天）北西風　曇後晴
北部（長春）南西風　曇後晴

天氣概況及豫想

高氣壓主部，已移至中國東海，在北滿小興安嶺之低氣壓，逐漸東進，天氣，華北及滿洲地方，晴曇參半，朝鮮仍晴，日本內地概曇，台灣北海道附近降雨，

隨北滿小興安嶺附近之低氣壓東進，滿洲附近之天氣，可逐漸恢復，

瀋水小新聞

—老嫗墜溝—

大南城門外双小廟子胡同洋溝內，於二十一日下午，有一老嫗未加小心，墜入溝中，滿身皆泥，後經人挽出，始向西去云、

—違警送罰—

小南城門外邊東，於二十一日下午一時，有七十號之洋車夫，行抵街巷中，即解褲帶便溺，當被路東警察分所巡警瞥見，立即獲住，以有違警章送三分署罰辦云、

—牛生雙犢—

小西關回回營鐵記牛羊店，係回民鐵某所開，牛羊客多聚於此，前有北城沙老客，趕來牛群，其中有一母牛，帶犢而來，住於店內，尚未售出，閏於廿一日，忽生二犢，一黃一黑，無不健在，見者以牛生二犢，稱爲奇事，每日往觀者甚夥云、

—修工傷人—

大東關浙江會館胡同，住戶高大發家，因房屋傾圮，覓工修理，於二十一日，其妻入屋取物，架上泥瓦工使用之灰斗，忽而墜下，正中高妻頭部，當時暈倒，不省人事，後經延醫救治，始行蘇醒，雖無性命之憂，仍須養傷半月云、

—走失幼女—

小西關萃花胡同住戶郭某，有女六歲，乳名小丫，適有附近某姓送三者，該女亦在後跟隨遊玩，不知如何竟爾失蹤，至六時尚未歸家，家人大慌，派人四處尋找，竟無踪影，遂赴該管分所報告，請代爲查找云、

—偷猪被獲—

小東邊門外大橋南，住戶李少清，以開粉房爲業，家中養猪十餘口，於二十二日晨七時被人偸自赶走六大口，當被李家人查覺，立即追赶，竟在桑家坟地方將偸猪人拿住，送九區警所究辦云、

—新婦失踪—

大北關硝磺局胡同，住戶孫姓家，於半月前，娶城北大橋田姓女爲妻，自于歸後，未聞有何意外之事發生，忽於二十一日晨，竟逃走無踪，現孫家遍找無着，遂報巡警分所查尋云、

—兄毆弟媳—

大西關熱鬧街南胡同，住有劉書忱者，向務小本經營，性情粗魯，二十一日下午三時，不知因何，與其弟媳馬氏口角謾罵，劉書忱憤急，遂持大棒將其弟媳暴擊一頓結果弟媳胳膊輕腫，不能動轉，其弟書安由外歸來，見其妻臥炕呻吟，尤爲不然，故向其兄問罪，雖經人調停，一場風波，迄至二十二日早，仍未息止云、

擊破匪團 日軍在孫家圍子

日軍平松□團，攻擊匪賊在即，已誌昨報，茲據續訊，平松□團，廿日攻擊天照應及李海青匪于孫家大圍子之東方地域，敵匪受日軍攻擊，似退却大通鎭方面，因此該□團現在追擊中，此次戰鬪，久被鄧文及天照應包圍之黑龍江省軍第一支隊長周作霖暨其部下，在四合屯（安達南方約十里之地點）均由該□團，救助無恙云

川島芳子 往說叛軍

▲與兄赴海拉爾

【齊齊哈爾聯合電】救出滿洲里海拉爾日僑問題，嗣後幾無何等進展，該地日僑六百人命運，頗堪憂慮，爲其救出計，齊齊哈爾市政局長金壽亢，及該氏令妹川島芳子，決定于廿二日離齊往赴海拉爾與叛軍側大事交涉云、

新舊印花稅票兌換辦法 新票下月即行使

【新京專電】中央財政部爲整頓全國印花稅，決定發行新印花稅票，自十月二十五日發售，十一月一日行使，並擬定新舊印花稅票兌換辦法，茲覓得新印花稅票發行條例全文，披露如下、

印花稅票發行條例

第一條、印花稅票由財政部發行之、

第二條、印花稅票之形式依照附表、（附表從略）

第三條、印花稅票之票面爲國幣、

第四條、印花稅票自大同元年十月二十五日發賣之、

第五條、印花稅票應自大同元年十一月一日起使用之、

第六條、從前在各省發行之印花稅票限於大同元年一月三十一月失其効力、

第七條、前條之印花稅票自本令施行之日起至大同元年十二月三十一日止在此期間內交換新印花稅票、

前項之交換期間對於災變及其他不得已之事由者或延長定之、

第八條、舊印花稅票之交換價格均依照票面但從前在吉林省新發行印花稅票之交換價格作爲票面百分之八十、

附　則

本令自公布之日施行、

（又訊）中央財政部爲謀相互便利，並確保國庫收入起見，製訂滿洲國新印花稅票交換辦法，已誌前條，新舊印花稅票條例各節，茲該部爲使商民人等，有所遵守，業於二十日正式佈告週知，原文如下、

爲佈告事，照得吾滿洲國現在行使之印花稅票，即先日各省政府所發行者，種類既繁，僞造亦多，因有僞票之混入，不獨於行使上不便，即於國家歲入上亦感莫大損失，本部爲補救已往缺陷，謀相互之便利及確保國庫收入起見，特製訂一種新印花稅票發行，計普通印花稅票一分，二分，一角，五角，一元五種外，有雙喜印花稅票四角一種，定於十月二十五日開始發賣，十一月一日起行使新票，至舊印花稅票，限十月卅一日完全取消，作爲無効，並限定自十一月一日起至十二月卅一日止，凡存有舊印花稅票者統於此限內赴稅捐局換領新票，但有僞造及其他不正當之印花稅票，匪特不予以照換，並且沒收之，新印花稅票面係以國幣爲本位，發賣機關仍與從前無異，貼用印花辦法，並准沿用從前舊有章則，俾免隔閡，藉便遵守，恐遠道弗聞，合行佈告商民人等一體知照，

商聯會議已開幕 因會員未齊改爲昨日

奉天省商聯會爲討論各項商務事項計，業經召開會議各節已誌本報，茲以原定之日期，因所有各縣之會員未克如期到省，故改於二十二日下午一時開會　計到會出席之會員，爲海城縣辛子香，洮南縣張夢九，蓋平縣侯靜忱，撫順縣王佩琛，昌圖縣李普霖，鳳城縣代表方旭東，遼陽縣于欣珊，安東縣葛長鉞，營口縣許蘭階，黑山縣代表方旭東，瀋陽縣方旭東等各方多有提議云、

師範校將闢 民衆圖書館

小南關省立第一師範學校，已遷移同澤中學校，已誌本報，茲聞該校遷移後，所遺地址，有改闢奉天市民衆圖書館之議云、

美副領事 往訪日軍部

駐奉美國副領事捷斯於廿二日往訪日關東軍岡村參謀副長，關於調查新賓美僑孚大遜被害事件，對於日軍所予之援助，有所鳴謝云、

英報論滿洲治安和平 惟日本可以維持

居中蘇之間吾等所最慶幸

英國郵遞報關於救出英僑人票問題，已于二十一日以滿洲之平和、題下登載社說，略謂與在牛莊及哈爾濱英人被害事件同樣之犯罪，爲日本亘多年在滿洲所佹骨者，日本放逐張學良樹立新政府，慨不外欲求以如此亘多年的無秩序狀態，一概除去，從而日本當可盡其全力援助新政府，努力鎭定匪賊，確立公安，誠有不待贅言者突，夫滿洲土地廣大，並有極之關於第一項之交換手續另其無秩序之邊境，南京政府張學良蘇聯等，對確立公安，不但幾無所資反而有煽動匪賊之虞，由此觀之，日本爲遠東和平及維持公安計居於中國及蘇聯等無秩序狀態間，保持強力，洵爲吾等所最慶幸者，日本應行之事業，極爲困難，爲其成就，當當相當時日，如在此期間中，西歐諸國對於維持遠東治安者表示敵意，可謂爲至愚，至對長城外地域中國所要求之統治權，迄至確立治安時，可使暫時等候，若到其時期，日本對於離手此項困難的事業，可當不足躊躇，總之，日本與國聯之協調，爲吾等所希望不已者，吾等寧將提議國聯，照其前例，予日本以監督滿洲國地方行政之委任（例如二十五年間）云云、

整理舊票事宜 順調進行

【新京專訊】滿洲國中央銀行整理舊紙幣事宜，頗呈順調進行，迄至本月十八日爲止銷却總額如下

▲奉天分行

八月二十七日
現大洋千百七十五萬元
滙兌券二千四百萬元
自九月十三日至九月三十日
未加印滙兌券十二億四千萬元
自十一月一日至十月十八日
未加印滙兌券二億七千萬元

▲吉林分行

自八月十二日至八月十七日
官帖八億六千三百九十萬四千吊
自八月十八日至八月二十日
未加印官帖三億四千四百六十五萬吊
自八月二十日至八月二十七日官帖十一億六千六百四十二萬五千九百二吊、
吉大洋一千三百六十八萬一千五百元、
哈大洋四十九萬六千五百元、

▲奉天業字總支行

自九月十六日至九月二十日
未加印哈大洋三十萬元、
未加印現大洋四千八百五十萬元、

業餘教育 限期一律成立

奉天教育廳，前爲普及民智起見，曾令各縣，設立民衆業餘教育，茲西安等縣，業已奉令設立，但未設立各縣，尚居多數，特又于昨通令各縣教育局，民衆業餘教育，務于本月底一律成立，不得延緩，並令將成立後情形呈報云、

水災賑濟彩票 各地代賣人揭曉

【新京專訊】財政部發行水災振濟彩票發表以來，該部銀行科接到各地彩票代售呈請書堆積如山，已誌本報，茲聞該部對於各地呈請人，業已審核完竣，其資格相符者，發表如下、

水災彩票代賣人

新京，會合公，新記，永衡德，益昌銀號，洪利銀號，瑞興柱、
公主嶺，齊致湯，李沛霖，
奉天，白松泉，夏毅容，王寶廷，賈奇珍，周榮興，李洞忱，蓋新昌，文盛興，遼寧飯店，
撫順，義盛公司，陳鏡，徐成章，恒盛合，
遼陽，福慶長，萬盛順，劉啓寅，
海城，大同書局，
鞍山，福聚成，毛如齊，
營口，劉懷卿，王季梁，張世華，怡昌豐，
瓦房店，柳永生，
本溪，福興號，
安東，張瑞亭，興盛棧，綠村書店，永遠棧，
吉林，大同儲蓄會，景合會，永德堂，世德堂
哈爾濱，洪盛永，同記，同義福，公和利，東發合

實廳模範場 場址已勘定

奉天實業廳，設立棉花模範試驗場，以資種殖，已誌本報，茲據續訊，該項模範場，場址業由實業廳，分別勘定，棉花模範試驗場，勘定黑山縣境，高山子地方，水田模範試驗場，場址，在東陵附近，改良養豚等種之模範試驗場址，指定興城，綏中，錦縣等三處，以上各勘定場址，已由實廳派員前往測量，並調查地質等事云、

唐匪罪惡之一斑 發行軍用票時之佈告

匪首唐聚五盤據通化，藉自衛名義，殘民以逞，又發行鉅額軍用票，強迫使用流毒民間及最近被討逃竄等情，迭誌本報，茲覓得唐匪當時發行軍用票強迫人民使用之橫暴佈告原文如下、

遼寧民衆自衛軍總司令部佈告，特字第二十五號，爲佈告事，照得軍用債券乃地方之血液，軍人之命脈根基穩固，官銀號之貸欵足資兌換，保障川金，採金融之產量，頗有可觀，凡爾商民人等，宜如何信任，如何維持，使其推行流暢，國法日見起色，四民樂用，人心咸趨平穩，前已佈告禁止貶損在案，乃近查有牟利份子，操亂金融，襲斷圜流，以之兌換現洋奉票，希圖漁利，貶損軍用債券，狼狽爲奸，長此敗行不加整頓，則社會秩序之紊亂，不知伊於胡底，大難未平百端待現，豈容喪心病狂之徒任意搗把，利祿熏心之輩，從中作祟，使國法毛荒，軍民交困耶，且自衛軍救國，非所以禍國，愛民非所以病民，數月成績，照然在人耳目，遐邇皆知，勿待自炫，人民之信任，不可謂不深，獨於錢法一項，而能別具肺腑，意存害民耶，嗣後如有需用現洋奉票者，可以呈請本部，必能設法接濟，決不坐視，令爾等感受困難，如仍私自相授，公然買賣，定行槍決，不稍寬貸，仰各凛遵此佈、中華民國二十一年十月七日、總司令唐聚五、

瀋陽縣警局長視事

瀋陽縣警務局長常荷蓀，業

建國機械祭盛況

昨二十二日舉行之滿洲國建國機械祭，午前十時已開幕，先于奉天神社作森嚴之典禮，嗣于正午大和飯店開式典，蒞席該式典之全滿勢豪暨機械五金商人，達約二百名，順次爲主辦者之式辭，有由日本側爲來賓資格之荒木滿鐵奉天事務所地方課長，野口居留民會長庵谷商工會議所會頭，藤田五金同業會會長，由滿洲國側徐奉天省實業廳長，閻奉天市長，方總工商會會長等諸氏之祝辭　式典畢即開宴會，宴會畢，主辦者東道來賓至機械陳列所，請求參觀，而回路于出口贈呈祝賀贈彩，此等有意義之機械祭，有甚大之貢獻也無疑于宣傳介紹日本國產機械暨五金上，亦多所藉助云、

文教部飭查 中等學校

【新京專訊】文教部現因各地方中等學校地址及施設，多不明瞭，殊難定方針，統轄教育，爰是通飭各省區長官，查報下列各項

一、中等以上各學校所在地
二、校數、修業年限、學生數
三、教員氏名、俸給、担任學科、
四、其他、

吉林路軍總司令 邢士廉即將發表

【新京專訊】十月抵京之前東北軍第五軍軍長邢士廉氏，將出任吉林鐵道守備隊總司令一節，已誌本報，茲聞此事已趨具體化，有日內正式發表之消息云、

部飭查報官產 俾資管理及處分方針

【新京專訊】中央財政部爲急於調查各省區及縣公署所管理之各種官有及公有財產之內容，並其管理與處分狀況，用供樹立官有財產管理及處分根本方針之參考起見，茲製成官有及公有財產調查表，說明書及填表例，訓令各省公署及省特別區長官公署，按表詳確記載，轉飭所屬機關及縣公署，幷飭關於官公有財產管理及處分之一切規定辦法等，於大同二年一月三十一日以前，一併彙集送部，以資考核，該官有財產按其性質分爲直接供於國家行政並事業之用者，及由國家依此獲得各種收入以資財政之用者兩種，更分其項目爲土地，建築物，工作物及器具機械，森林，船舶，礦業權，股份七種等云云、

林之昇匪帮 向縣投誠

久在瀋境竄抗之林之昇匪首現率匪徒約計數百餘名，盤踞於縣屬第三區鳳落堡地帶，現爲悔過自新起見，已向縣治安維持會表示投誠，縣當局爲愼重計正在調查中云、

省公署呈報 金融統計表

奉天省公署，前曾奉民政部訓令內開，令調查地方金融機關，並頒到金融統計表，飭屬依表填報，當即檢同統計表，轉飭所屬，遵照辦理去後，茲據海城等二十七縣呈報前來，但遼中，開原，新民，義縣，興城，鳳城，寬甸，撫順，本溪，清原，懷德，開通，安廣，鎭東，洮南，双山，突泉，瞻榆等十八縣，據稱均無金融機關，無從查填，應准免報，其餘未報各縣，仍飭迅速繼續呈報，昨將各縣已填報之金融統計表，呈送民政部備案云、

臧省長飭報 聯防情形

臧式毅省長，現因愼重各縣防務起見，於二十一日，通令各縣長，暨警務局長，一律查報最近軍警鄉團辦理聯防情形務於十一月一日以前呈報來署以資備案查核云、

東陵管理處 月終裁撤

市政公署近以東陵管理事宜，定於本月終時，移交於陵廟承辦事務處接管，至該署附屬之東陵管理處，亦即於本月底裁撤云、

樸炳珊有背叛態度 日軍嚴重警告

【齊齊哈爾聯合電】黑龍江軍樸炳珊之反滿態度，頃漸呈濃厚，該軍軍事顧問下拔少佐之生命，現陷於不明，日軍松木部隊司令部，于廿一日派飛機携帶最後的警告文由空中投下該文略謂，須即時護送該少佐於海倫，否則即加討伐云、

廣播無線 RADIO

奉天放送局（ZILY）
波長三三三米突
二十三日午後四時起

一、唱盤
一、講演　市政公署蘇桐萱
一、講演　對職業女性之自覺　協和會張羅蘭
一、演藝
一、氣象豫報　奉天觀測所
一、新聞　遼寧通信社
一、新聞（朝鮮語）五時二十分起

催令司法 人員回任

奉天高等法院查東邊各縣，前當刀匪擾亂時，無法受理案件，以致各地方法院人員，多半避匪各回本籍，或來省等候，現東邊各縣，業已恢復原狀，地方安然，爲此特於二十一日催令避匪各司法人員，迅速回任，照常開庭受理各項案件云、

電燈廠 裁員不確

奉天電燈廠，於近日裁員之說甚盛，以致各部人員，咸有戒心，昨日王廠長及大磯監理特向員工訓諭，謂裁員之說，純係誤會，將來祇定一定員之標準，並於二年內，空缺不補務達到定員率爲準，決不妄裁一人，因此人心俱安矣、

瀋海路又闢 簡易站

瀋海鐵路，前將元帥林闢爲簡易站，現會長吳英元，又以門虎石屯，英額門兩站，事務無多，改爲簡易站，以資撙節經費，所有該地乘客，在該站登車後，在車上辦理購票云、

警察廳恢復 講堂操練

瀋陽警察廳，以前當匪徒滋擾之時，將警察講堂操練停止，分調防堵，現地方平靜，特飭將講堂操練恢復，各署均于廿一日起將講堂操練等恢復云、

靖安遊擊隊 報名者踴躍

奉天靖安遊擊隊，因擴充軍額，招考新兵，已見本報，頃得續訊，該隊司令部招考後，每日報名者甚多，近日計達有數百名，異常踴躍云、

商會公斷布告一則

奉天市商會公斷處佈告云、爲布告事，案查前於本年二月十一日，據恒盛東執事劉贊元呈以生意虧累，難以支持，懇請將貨物舖墊等項，先行查封以免損失等情到處，當經派員將貨物舖墊等項，逐一查點清楚，並布告案內各債權，依限來處報明欠數等因在案，查此案前屆布告期滿，並無債權處報明欠數，各債權細係以該號尚有償還之能力，合再佈告各債權，一體知照，務於本月卅日以前，各攜帶關係來處報明欠數，以憑速結，倘仍逾期不報，即認爲放棄權利，本處即撤銷查封，由該號自行清理，特此佈告云、

稅務署請銷 大批稅票

奉天稅務監督署，前據盤台稅捐局報稱，查沙嶺稅捐分所被匪搶掠時，除搶現欵外，並將各種稅票焚燬，茲經派員調查屬實，分呈財政部，及奉天省署註銷，茲將損失稅欵及各種稅票數目如下，（一）征收各項稅欵共大洋五十三元，（二）征收印花稅欵共大洋三十二元（三）損失印花稅票一千七百五十分，核大洋十七元五角，以上共大洋一百〇三元，（四）零斗豆票一百張，（五）一石豆票九十三張，（六）五石豆票九十三，（七）十石豆票六十五張，（八）廿石豆票一百張，（九）雜糧票一石票九十四張又一百張（十）五石票三十三張，（十一）十石豆票十二張，（十二）廿石糧票一百張，（十三）零斗細糧票一百張（十四）一石票一百張（十五）五石細糧票九十七張（十六）十石細糧票九十七張，（十七）共計細糧票三百九十四張、（十八）出產貨票九十三張、統計焚燒各項稅票一千三百七十七張云、

藥到[illegible]　頭痛・神經痛　四十入金貳角　大連市信濃町四四　日本橋藥局　招募各埠

廣際 … 頭痛·酒醉重頭 … 定價入金參角

新京市劃分五區 各區長另行選任

【新京】新京城裡暨商埠地之行政區域，將全市劃分五區，該區長，從來由公安分局長兼任，已如前報所誌，因首都警察廳充實內容，公安分局，改稱爲警察署，置之首都警察廳統制之下，故分局長兼任之件有種種不便之點，市政公署爲自治之第一步，決定將該區長任命該地勢豪，以輔助行政，目下正遴選此項人物中，

河野所長返洮

【洮南】駐洮滿鐵公所所長河野氏，前因公事，親身去奉辦理，一切事宜，辦理完畢，於十月十五號返洮，按日出班視事云、

鵬司令督隊出發

【洮南】洮遼警備司令部騎兵第二支隊長兼城防司令鵬雲程氏，奉張仙濤督辦命令，於十月中旬督率大隊出發至瞻榆、開通等縣剿匪，諒彼烏合之衆，一見大軍，定必雲流風散，不日定奏凱還洮矣、

財務局長拜客

【鞍山】本站東八卦溝遼陽財務分局長范子豐，於月之十日蒞鞍，將各項接收清楚，日昨特帶巡員向各機關及商務會，投刺拜客，以資聯絡感情云、

路政積極進行 分緩急竣工

【新京】關于新京城裡之道路，市政公署，傾注全力，擬急亟完竣其工程，聞該工程之大部分，於結冰期竣工，極屬困難之事，故俟明年度解冰期擬繼續工程，然預定於年末竣工者，由國務院至首都警察廳暨至吉長鐵路監理局之道路，該工程業已完了十分之八，査該路爲附屬地同樣之土瀝青道路，一新面目，至目下現工程中之由三馬路至六馬路之下水工程，預定十一月中旬完了，其他自新京至吉林之幹綫道路，及伊通河之鐵骨混凝土橋梁，擬十一月上旬完成，

教局派員查學

【鳳城】教育局長何汴林氏自蒞任以來，迄已一載，對於教育之措施，以及整頓學務，成績卓著，有口皆碑，近鑒於市內各校，開學數月，關於教授與管理，是否得法，不得而知，並奉教育廳之訓令，亟應派員視查，以資興革，並須按情呈報，俾便賞懲，於是特派教育局科員馬騰雲視查縣立各校，委員吳壽徵曾秀芳二君視查私立各校，以專責成，該員等奉命後現已分別着手視察中，至四鄉學校，因特殊關係，將另派員視察云、

鴉片專賣近訊

【鳳城】近來關於鴉片專賣之辦法，甚囂塵上，一般欲作者奔走去熱，究因章則之專賣關係，尚未公佈，故本邑對於此種之公令，仍無若何之表示，以致切盼良殷，大有待機之勢，近來我邑縣當局已奉到此項專賣規則，現正刷印成襲，不日即將公佈而施行云、

青年會組織查經班

【錦縣】青年會爲宣傳基督福音，以救人心起見，特組織查經班，每週開會一次，由岳 … 幹事，武趙占文主領，惟入會人士須由會員介紹云、

各校舉行月考

【鳳城】市內各學校，開學迄今，已屆數月，對於各科之課程，教授泰半，但學生方面有否心得以及成績之進退，是否正確，亟應舉行月考，以覘優劣，於是縣立中學職業中學女子師範縣立第一及第五並私立滿眞商立等各小學校，相繼開始考試，而各校學生等亦皆孜孜預備，俾占優等云、

新京將頒佈取締暴利法

【新京】此間自建設首都後，市面繁榮，人口增多，一般商民投機暴利者甚多，如房租一項，近日較前增加十倍之多，中央地方當局，決定自本年十一月一日實行「取締暴利法」頒佈首都市民，全體遵照云、

新落花生登市

【熊岳城】農民以種落花生爲副業，得利頗厚，每畝地平均能得二百斤，目前登市，售價每百斤大洋四元五角，刻下有人大宗收買云、

公安局長嚴禁賭博

【海倫】公安沃局長，以賭爲盜媒，若不嚴禁，殊與地方治安，有莫大之關係，於十月七日午刻，將東市場劉某之會局，完全捕獲，依法處懲以儆效尤，而維治安，該局長之認眞禁賭，實堪嘉尚云、

南部綫押車兵二十一名叛變

【哈爾濱】南部綫於月之十六日午前十時餘，由哈開長三十一次客車，於當日下午四時餘行至趙家溝地方，(二小站)在該列車後押車之吉林軍第八旅獨立第四營一連三排排長宋長勝，率領士兵二十一名，帶大槍二十五枝，子彈二千八百餘粒，輕機關槍一挺下車叛逃，當經在機車旁之押車士兵發覺開槍射擊，叛軍亦未還擊，即行逃竄云、

匪綁牛票

【海倫】各鄉胡匪，被日滿兩軍竭力剿捕，已見肅清，人均得安居，乃近來有胡匪在鄉間暨農人搶掠殆遍，無財可竟，將本邑居民在城外牧放之牛赶去四十餘頭，限期抽贖，每頭二三萬吊不等，匪勢之衰弱，農民之貧困，亦可想見矣、

高嶺子附近貨車又顛覆

【哈爾濱】據車站消息，月之十六日發自五站之五十九次貨車，六時二十五分行至高嶺子與橫道河子之間，車邊脫軌，蓋爲伺伏路旁之匪衆，(約之四十名)先將鐵道破壞所致，此列貨車共之十四輛，首端之十七輛，安然渡過，尾端之十七輛，完全顛覆，匪等一齊發槍射擊，沿將洋油窖津油射及，當即燃燒，燒死衞生車上病人一名，(路員)難民負傷者爲數不少，及一面拔聞耗，派車及援兵馳往救援時，但見車體燒壞，即路旁之樹木亦被燒及其多，救援車兵見勢爲此，亦無可如何，嗒然而返云、

哈爾濱初雪

【哈爾濱】地處邊陲，每年寒冷較內地爲早，惟今年氣候稍變，且至月之十七日早，天方驟變，冷雲密佈，雪片紛飛，但隨落隨融，降約二小時始止云、

日滿聯合運動會誌盛

【錦縣】本縣日滿聯合運動會，於十七日假舊交大址舉行，參加之學校，縣立共中小十七，私立小學共十二，主催谷雅長李局長，來賓爲各機關各團體不下三千餘人，場周爲三百米，徑運動事項爲五十百八百米之種種賽跑，獎分一二三等，當場發給，而女學校之團體操表情舞蹈，尤另具姿態，一時男女接讓，萬頭攢動，益以叫好拍手唱歌鼓號之聲，綴以空中烟火，星傘飛鳴，飛機散彩，計自上午九時至下午四時止，極一時之盛云、

遼西一帶股匪漸告肅清

【新民】縣境股匪，經日滿軍隊剿討，漸形斂跡，一般農民收獲得手，糧車亦漸增夜，該項糧車，均有各該區自衞團丁，沿路保護，昨聞城鄉道上還有小帮胡匪，出沒搶劫，月之十八日，縣警察隊大隊長胡德金等，督帶騎兵劉張兩中隊長，出發遊擊，聞匪在城南八里堡搶劫，該隊長等，督隊馳往，正値匪首東洋等十餘名，在彼搶劫，當即開槍攻擊，匪亦還擊，該隊將匪由馬上擊傷倒地，匪勢不支而逃，捉獲一匪，餘匪無蹤，是役獲匪人賀國政一名，雙腿打傷，蕭恩一名，大槍兩支，騎馬三匹，用車送交縣署法辦云、

縣署參議官鈴木氏助貧兒校

【新民】本縣參議官鈴木氏日昨赴慈善會參觀，見該會附設之貧兒校，成績優良，極端羡慕，又鑒於時屆隆冬，當備棉衣，慨然施助，現大洋壹百元，以表日滿親善之意云、

鈴木參議調升

【新民】縣署參議官鈴木氏因奉上憲命令，調升新京，遺缺委王永昌接替，於十四日履新視事，十七日午後，經李延芳縣長，同各界首領在縣署設宴餞行，盃盤交錯，頗極一時之盛，及六點鐘，氣車到站，各界首領，恭送鈴木氏登輪東上矣、

福厚當殘號待贖

【錦縣】本縣福厚當，去年事變時，曾將細軟金銀席捲以去，所遺賤條號品，玆經地方官，分期准予無別利取贖，惟逾十月二十八日，即認爲弃權

運署啓用新官印

【營口】本埠東三省鹽運使公署，自改組鹽務署以來，業經財部委劉紹衣，及森田重雄二氏，爲正副署長，並領到官印三顆，一日鹽務署印，一日鹽務署正署長印，一日鹽務副署長印，皆並於昨日啓用，並函知本埠各機關，以資信守云、

遼水警局遷移

【營口】本埠遼河水上警察局，宮部光利局長，現以該局舊址，不敷辦公，前曾有移於亞細亞公司分行舊址之說，迄未實現，玆聞該局，業已將該房賃妥，乃於昨實行遷移，現已在新址，開始辦公云、

商會連日召開維持銀法會議

【營口】本埠爐銀，爲滿洲特殊金融，由來已久，屢經沿革，自前歲東記銀號，倒閉以來，爐銀無日不在毛荒之中，本埠商務總會，前爲維持銀法而濟商艱起見，曾由本埠四大銀號，共同撥出現欵申銀，卅五五萬兩，倘此欵不足時，則繼增至五十萬兩，以充實力，而維銀法，詎日來突發毛荒，揚縣長對此破壞金融者，異常痛恨，決澈查銀號賬目，違者重懲，故商會連日召開會議，忠告埠商愼勿違背，並將臘月一卯，規定每錠鑪銀，爲大洋二十元云、

新設電話已開通

【普蘭店】本埠郵便局鹽谷局長，因鑑於本街官商申請安設電話者，共計十八家，現爲敏捷事務起見，請准關東廳遞信局，加緊設置，俱皆妥協，業於日昨正式開通矣，計新安設者如下，關東廳林野整理事務所，新谷健二，同興合錢莊，同聚合，億成和，盎斯眼房，倖增和，福源長，大澤商店，慶昌號，東成義，恆順厚，盛興號，日鹽會社社宅，福興昌，小林秋右衛門，日鹽會社出張所，恒順升內倉庫，等十八家云、

獎學會之運動會

【普蘭店】本埠獎學會長亘元啓氏，以現値，秋高氣爽之際，正爲運動最宜之時，特發起於十六日假公學堂，操場開催各學堂聯合運動會，計管內十八會所屬，各普通學堂，均有選手參加，是日天晴氣暖，場之四週，觀者人山人海，擁擠異常，且時放煙火，以助興趣，該會長並函邀各機關首領及商務會長董事等，前來參觀，由午前八時開會，首由亘獎學會長宣佈開會詞，次則同唱君歌，後即開始各種運動，正午休息半時，該會備有午餐，以代來賓午後繼續運動，共計二十五回，此次運動由獎學會長，特備華美之優勝旗，一面及王商務會長所贈大銀盃一個，該，優勝旗爲普蘭店，第一普通學堂，選手所得，大銀盃亦爲普蘭店會選手孫泗榮等四名，所獲，本埠選手，頗極榮耀，當由鼓號引導及各當局首領牽引，遊行場之一週，所到之處，掌聲如雷，各表歡迎，及三時餘閉會，復由獎學會長演說閉會辭，更三呼萬歲而告竣矣，是晚五時半，商務會長王精義，副會長薛慧堂，特假民務會議事室，設備盛宴，邀請民政署警察署各署長，及課長主任各新聞記者，並管內十八會會長等，以資連絡感情，藉以慰勞，並招滿日，酌妓數名，沿席侑酒，頗極一時之盛云、

撫順日滿軍警收降股匪經過

【撫順】本縣第四區一帶，有匪首佟維章，僞稱遼寧民衆自衞軍第六路第三旅旅長，帶領僞團長梁百泉，李朝元等熟，搶掠財物，蹂躪地方，經日本守備隊長川上，及憲兵隊長小川二氏，率同警務局長佟警察大隊長陳海峯，屢次討伐，前値滿紗帳起之時，該匪等熟悉道路，兼有青紗帳身，所以此討彼竄，近日稼禾盡行收割，已失屛帳，又兼天氣漸冷，而日滿當局討伐愈厲，該匪旅長佟維章，見大勢已去，私自潛逃，所遺匪衆，均已窮途末路，是以屢次煩人關說，情願歸順，均被拒絕，又復邀請第四區全境士紳來至某街，連名担保，諉述匪衆甘願改過自新，去逆從正，當局見其意誠誼誠，始行允如所請，于本月十八日，經日本守備隊長川上，及憲兵分遣隊長小川二氏，協同警察大隊長陳海峯，副隊長劉福同，帶領全隊步兵出發，前赴營盤村招降，當由四區全境士紳三十餘名，至車站歡迎，略事寒暄，繼至某店休息，後在該店院內招集該僞團長梁百泉，李朝元，僞營長王慶楨，李向青，許永武，劉煥章，解兆鳳等，及連長士兵等五百餘名，商洽繳械之事，費盡幾度周折，始行將槍械盡數交出，計快槍來復槍抬槍等各一半，及交僞關記編製表臂章及文件多種，然後由日本守備隊長川上等，次第演說，匪衆敬聽之下，感激流涕，心悅誠服，大有悔不當初之概，當將匪衆等遣散，令其各安生理，勿蹈前轍，復准地方公民之請願擬

民丁組編勦匪團

【西安】縣長戴蓮溪氏，以縣境第二三八等區，遭當袁沈等匪之殺燒，已熟之禾稼不能打場，不惟民食堪虞，而來年春耕尤爲可慮，當此國家實行大剿匪時期，時局即將平靖，而地方上之善後，急應辦理，於月十七日召集各界首領及各鄉區糧戶與會操辦大團之各要人等，在縣公署會議，組編民團搜剿胡匪，辦法，全縣境從來未受匪擾者，爲第五區及第一區西部，稍受侵害者爲四六兩區，從五區共十個村中，抽有槍械者五百人，第一區西三個村中抽一百五十人，第四區抽百人，第五區以蓋魁五率帶，第一區以吳紹卿，第四區以于區隊長，以上三人率三百五十人，自第一區南面起，經過第四區，至第二三區與一區交界處，大小萬良河一帶，再以胡雲卿率五區華丁三百人，以雷風元協助，自五區極東孟河亮一帶，從一區北面向東，至一區與八區交界處，黑牛圈一帶，以王子修帶第八區民丁，自黑牛圈起，向八區東進，爲有大股胡匪以軍警合剿而後以抽編民團搜查小股胡匪，以守爲攻，兼辦各村大團，辦理受區域之善後，以上民團爲治安維持主辦，所用子彈，火藥，急行籌措，此種民團，於十八日實行辦理云、

教育界事項彙誌

【西安】本縣教育界各種學校，在暑期前均無變動，於暑期滿時，經藏縣長約集各界人士開會討論，因地方上局部的不靖，以致無微收之畝捐，未能如上年之數收入，對於縣境之教育，不得已則照前變動，至開學期大致如下，(一)因欵項支絀關係，暫將縣境各鄉村小學校停辦兩個月，俟欵項有着時，即行開學(二)城廂各男女學校，自男女師中以及初小，均於暑假後，一律開學授課，(三)凡開課之學校，仍因欵不充足，按照新預算支領，恐不足數，若照舊預算，亦有不合，最近有以折衷辦法先行接濟，俟後再爲核發之議(四)教育局長王晉之，近向戴縣長磋商請求，欲將鄉校，或各區之區立校先行開學，幸因欵項關係，尚無一定結果云、

駐安軍歸入防所

【西安】本縣前者東南(二三)等區內，時有胡匪竄擾，甚而盤踞，幸豪于茈田司令率大軍來安痛剿，而匪逃民安地方亦平靖矣，恐匪再來，將衞隊二營暫行駐安街以資鎭懾剿擊，楊炳南營長向商會磋商，將前之駐兵防所，一律收拾妥協，命所部軍士，均從各商家遷入防所，逐日便於操練，各連軍士對食宿上亦覺便利云、

紡紗廠開會議

【西安】縣商會准奉天紡紗廠函開，該廠召集開股東會議，凡商農各股東迅速派員到廠予議，西安商會派該會常務幹事韓煥章，代表前往該廠參予會議云、

「靠天」再度投誠消息

【海城】反復無常之匪首顧兆福(即靠天)邇來忽變和緩之態度，命其主力騎步隊，開往盤山境內，一部份馬隊，暫駐五區牛莊，一部份步隊暫住四區感王寨，靠天嚴誡部下，不准搶掠，專候官府收編，未知居心叵測之靠天，能否矢誠其志耶、

省令調查民生並籌辦冬防

【海城】省當局，現爲注重民生起見，特令本縣署將境內民生狀況，及失業人數，詳細調查具報，以憑考核而便救濟，又通令警務局，因縣境胡匪尚未肅清，爲鞏固防務，因保治六特令警局長，一律着手籌辦冬防、

霜始見

【海城】旬日以來，天氣驟寒，冷風不斷，陰晴無定，城郭鄉野，突於昨(十九)夜，午降薄霜，晨起一望，無處不白，未幾達旦，紅日漸升，白霜退去，微風吹來，日光充足，儼若陽春云、

揚姓女孩左腿險被大車軋斷

【延吉】南大街住戶揚姓，定於十七日與其長子院婚，于十六日女家送嫁粧之大車來至，停至門外正在卸車之際，孰料揚之女孩年約七八歲，攀車箱上車，一時不愼，由車墮下，偏車向前一動，致將該女孩之左腿彼輪軋過，幸車載輕，未致軋斷，只皮受微傷，可謂不幸中之幸也、

福昌公司火警

【延吉】福昌公司株式會社于十五日早二時因燒炕筚烟，致將板壁燃着，當經消防隊前往，猛力撲救，歷五十分鐘始滅，計燒燬瓦房一間半，其他物品並未損失云、

警察廳召開會議討論治安方針

【延吉】警察廳長梁尊一氏，于日昨(十五)召集各警察署長在該廳會議，討論方針，爲嚴防匪患，査拿烟賭，以靖地面而維治安，至下午二時始畢云、

財局放釘車牌

【西安】縣長戴蓮溪氏，前令財務局長曲紫瀾往奉天民政廳請領車牌在案，曲局長將車牌領下，寄發到安，呈報縣公署，聞經戴縣長令財務局發交各警局所放釘云、

情報處令報匪情

【西安】縣公署前奉奉天情報處令，各縣公署內一律成立情報分處，其情報處所辦事項爲縣境內逐日發現以及剿擊各種匪患之詳情，列表呈報等因，戴蓮溪縣長奉命後，特成立西安情報分處，其辦理情報分處事宜，以縣署第一股主任劉性原充任，逐日將境內各種發生之匪情盜案，詳細彙報省城情報處審核云、

敦圖路購地處設通信電線

【延吉】吉長吉敦鐵路局敦圖綫購地辦公處，因與工務段間尙須架設通信電線支線，於日內即行開始架設，栽立電杆，但須經延市之中，故函市政籌備處轉飭所屬一體知照云、

縣公署委購地委員

【延吉】延吉縣長李樹梅氏玆委任李炳章，李現，爲延敦鐵路綫購地委員，該員奉委，即於日昨前往任事云、

財務處派員下鄉催租

【延吉】地方財務處，以各地地主，多有數年，不納錢糧者，又警學團薪餉，無法發放，特派保衞團員赴各鄉催繳大同元年以前各年度之大租云、

遊民送習藝所

【延吉】第一警察署巡官原德風，于昨晚出勤，在北大街抓獲無業遊民陳興餘一名，當即帶署，聞已轉送遊民習藝所教養云、

商會長仍舊

【磐石】本縣商會長期滿改選，前會詳載本報，惟會長一席，係全城商號領袖，非精明歷練，弗能勝任，且値此時艱，事務紛繁，關於會事，動輒棘手，故無人願就，只得仍以前會長繼任云、

行市 廿二日

條銀標金

	午前	午後
倫敦銀塊現行	一七片四分三	
全 遠卯	一七片一六分一三	
紐約銀塊現行	二七仙〇分〇	
孟買銀塊現行	五五留比八分七	
上海標金 開行	七四三、八	……
下市	七四四、三	……
大價	七四五、一	……
小價	七四〇、八	……

中外匯兌

英美滙兌	三弗三九仙四分三
美日滙兌	三弗一五仙
美國上海滙	三〇弗〇分〇
上海東滙 賣	七七兩四分一
買	七六兩四分三
上海美滙 賣	三弗一六分一
買	三〇弗八分一
上海英滙 賣	一先九片一六分三
買	一先九片四分一
奉天城內滙兌	……
現洋票滙上海	〇、九九三
現洋票滙中銀	〇、七一四
金票滙中銀	〇、七六五
現洋票滙天津	〇、九九七
大連滙上海	七四兩七〇
	七四兩七〇〇
	七四兩六七五
大連滙烟台	七一兩六五〇
	七一兩六〇〇
營口滙上海	兩
安東滙上海	九八八兩五

各地錢鈔

奉天 日站金票對現洋

	午前	午後
開行	一〇七、四〇	一〇七、三〇
下市	一〇七、三〇	一〇七、〇〇
大價	一〇七、五〇	一〇七、五〇
小價	一〇七、二〇	一〇七、〇〇
交數	一四四萬六千	七四萬

同現洋對金票現行		
九點	九三、一〇	一點 九二、八〇
十點	九三、〇八	二點 九二、七〇
十一點	九三、〇五	三點 九二、六五

鈔票對現洋票	午前	午後
開行	一〇四、五〇	一〇四、三〇
下市	一〇四、五〇	一〇三、九〇
大價	[illegible]	一〇四、三〇
小價	[illegible]	一〇三、九〇
交數	二萬	三萬

全現		
九點	一〇四、六五	一〇四、六〇
十點	一〇四、六〇	一〇四、三五
十一點	一〇四、六〇	一〇四、一〇

城內錢鈔	
現大洋換奉小洋	六〇、〇〇
鈔票換現大洋	一〇四五
金票換現大洋	〇、九二七
哈大洋換現大洋	〇、八〇〇
天津中交票換現洋	〇、九九七

大連 鈔票對金票

	近卯	遠卯
開行	九七、三五	九六、六五
下市	……	……
大價	……	……
小價	……	……
交數	……	……

同現行(午前)		(午後)
九點	九七、三〇	一點 九六、六〇
十點	九七、二五	二點 九六、七〇
十一點	九六、六〇	三點

鈔票對小洋錢現行	
現洋對小洋錢現行	

安東 鎭平銀對金票

	午前	午後
近卯開	一三七、〇〇	一三二、〇〇
又下市	……	……
遠卯市	一三三、〇〇	一三九、〇〇
又下市	……	……

各地豆粮

奉天 日站大豆百斤大洋價

	午前開行	午後開行
十月	……	……
十一月	……	……
十二月	……	……
一月	……	……
交數	……	下午下市
同午後開行		
十月	……	……
十一月	……	……
十二月	……	……
一月	……	……
二月	……	……
期米(滿收)(一包、金票價)		
特等	……	一等 ……

城內豆糧市	
月日	……

長春

鈔票對哈大洋票現行	金票對現大洋票現行
九點 九三、一〇	一點 九二、八五
十點 九二、八〇	二點 九二、八五
十一點 九二、八〇	三點

金票對吉官帖現行	

哈埠 哈大洋票對金票現行

	午前	午後
十時	七四、三五	一時
十一時	七四、三五	三時

營口

鈔票對鐵銀現行	金票對爐銀現行
爐銀對奉票現行	

大連

大豆(百斤鈔票價)	午前開行	午後開行
現帶袋	五、一五	五、一七
不帶袋	……	……
十月底	五、一九	五、二五
十二月底	五、〇三	五、〇九
一月底	五、〇〇	五、〇七
二月底	五、〇一	五、〇六
二月底	五、〇四	五、〇六

豆餅(壹塊鈔票價)	午前(開行)	午後(開行)
現行	……	……
十月半	一、六一〇	……
十一月半	一、六〇〇	一、六一〇
十二月半	一、六〇〇	……
一月半	一、六二五	……
二月半	……	……

豆油(壹箱鈔票價)	午前(開行)	午後(開行)
現行	……	……
十月半	一三、二〇	一三、二五
十一月半	……	……

高粱(百斤、票價)	午前(開行)	午後(開行)
現行	二、一七	二、一九
十月底	二、一八	二、二〇
十一月底	二、二四	二、二六
十二月底	二、三一	二、三三
一月底	二、三五	二、四〇
二月底	二、四四	二、四四

城內豆糧市			
大豆	一、一〇	稻子	一、〇〇
豆餅	一、三一	大麥	〇、五五
白豆油	一、六五	小麥	一、三〇
紅小豆	一、四〇	高粱	〇、七〇
花小豆	一、三五	包米	〇、七〇
吉豆	一、三〇	糜米	二、〇五
合豆	〇、八五	元米	一、三〇
青豆	一、〇〇	小米	一、三五
麻子	一、〇〇	江米	一、一〇
碗子	一、一〇	勝米	一、三五
粳子	一、一〇	稻米	二、四〇
谷子	〇、八〇	糜米	一、二〇
麥子	〇、五〇	林米	一、〇〇
糜子	〇、七〇	芝麻	二、四〇

四平街 (大豆壹斗現洋價)

	午前開行	午後開行
十月半	……	……
十一月半	……	……
十二月半	……	……
一月半	……	……

公主嶺 大豆(一斗現洋價)

	午前(開行)	午後開行
十月半	……	……
十一月半	……	……
十二月半	……	……
一月半	……	……
高粱(全上)		
十月半	……	……
十一月半	……	……
十二月半	……	……

長春 大豆(一石鈔票價)

	午前開行	午後(開行)
十月半	……	……
十一月半	……	……
十二月半	……	……
高粱(一石鈔票價)		
十月半	……	……
十一月半	……	……
十二月半	……	……

哈埠 大豆(甬特哈洋價)

	午前開行	午後開行
十月半	〇、九五	……
十一月半	〇、九六〇	……
二月半	〇、九二五	……
小麥(全上)	午前(開行)	午後(開行)
十月半	……	……
十一月半	……	……
十二月半	一、三三五	……

開原 (大豆壹斗)現洋價

	午前開行	午後開行
十月半	……	……
十一月半	……	……
十二月半	……	……
高粱(全上)	午前(開行)	午後(開行)
十月半	……	……
十一月半	……	……
十二月半	……	……

國外商品

美國棉花		同三十錢(跌)
十月卯	六、一三	
十二月卯	六、一九	
一月卯	六、二八	
三月卯	六、三四	
五月卯	六、四三	
七月卯	六、五三	

印度綿花		同十五錢(漲)
現行	六、一〇	
羅吉印二〇七留比分		
諜拉印一八五留比分		
高魯印二六留比分		

大阪期綿綫行(棗棚金票價)	午前(開行)	午後(開行)
十月底	一三四、七〇	一二〇、八〇
十一月底	一六六、三〇	一八〇、三〇
十二月底	一八〇、四〇	一八〇、四〇
一月底	一七八、九〇	一七九、九〇
二月底	一七七、六〇	一八〇、〇〇
三月底	一七八、〇〇	一八〇、九〇
四月底	一七八、〇〇	一八〇、〇〇

大阪綿布錢現行			
龍C	六、三〇	鵝鳥	六、三〇
軍人	六、五〇	福助	六、四〇
顏細	四、四〇	扇面	七、〇〇
日羊	……		

神戶豆餅		
十月底	……	……
十一月底	三、四〇	三、五九
十二月底	三、六〇	三、五九
一月底	……	……
二月底	……	……

電話八三六二番 振替大連四四九七番 … 代理店

安▶(往安東)

站				
奉天開	一三、〇〇	一五、三五	九、〇〇	六、三〇
渾河	一三、三三	……	九、二三	六、五三
蘇家屯	一三、三七	一五、四五	九、二五	七、〇四
火連寨	一、〇三	……	一〇、五四	八、三〇
本溪湖	一、一二	一六、九九	一一、〇三	八、三九
橋頭	一、四七	一七、二七	一一、四六	九、〇五
連山關	三、四八	一八、一二	一二、四六	北
鷄冠山	四、一〇	一九、三六	一四、四四	九、〇五
鳳凰城	五、一八	一九、五七	一五、一〇	九、三一
五龍背	六、一六	二〇、三五	一六、〇〇	一〇、二九
安東到	七、〇〇	二一、〇〇	一六、三五	一一、〇五

奉天撫順

奉天開	六、三〇	[illegible]	[illegible]
撫順到	八、〇五	[illegible]	[illegible]
撫順開	六、〇五	[illegible]	[illegible]
奉天到	一〇、一〇	[illegible]	[illegible]

奉山▷(自十月)

總站開 [illegible] 山海關到 [illegible]

本◇ 每份現洋六分 每月現洋壹元一角 外埠連郵費每月現洋壹元參角

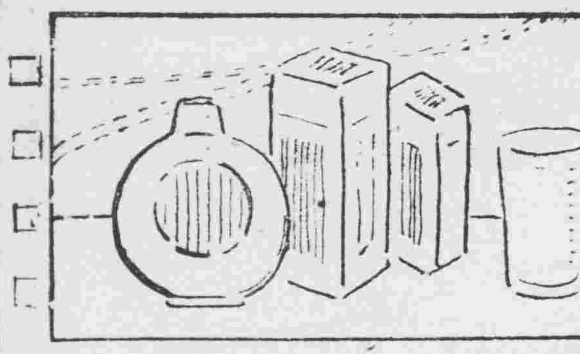

增進精力合理化運動

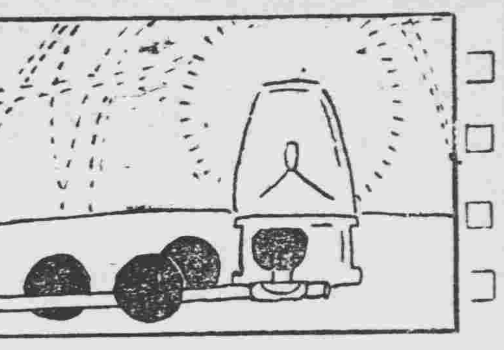

人生本能的快樂　不如養源待其自湧

宜脫出覇道强精劑的巢窟　直撲新發明王道藥的懷裡

凡標榜補腎强精藥品。不論東西洋。種類繁多。雖以百千數計。此項現象。由一面言。謂爲人類共有熾烈的慾望。亦無不可。惟吾人採用此類藥品。不可不大加警戒。因其藥性富有刺戟。使用後。或綿延數日間。感覺性的旺盛狀態。雖不可否認。然以此項暫時的現象。爲無上快藥。並以該藥爲眞正强腎仙藥。而妄加判定。爲之接連服用。謂於健康並無傷害則謬妄已極。且危險亦莫此爲甚。此我等所以提倡强精之合理化。試將各國補腎强精藥情形。舉例一二。擬與諸君一併研究。

中國既屬老國。至增進精力藥及食物之研究。亦有數千年之歷史。即此一點。謂遠駕今日歐美文化而上。亦非過言。雖然。此間不無覇道藥之橫行。所謂覇道藥者具有何等性質乎。俟記者次第說明。即可明白。覇道藥是王藥之對稱。中國夙有此兩種名詞。分別藥性。直是其智識階級。對於在斯界具有高等鑑別眼之左証。既能判別藥性之覇與王。用之合理。則可免因刺戟取一時之快。而招莫大之弊害。

法日各國不顧後患

法國花柳界。有可怪的習慣。例即男女就寢之前。兩相飲用薄荷酒精(酒精裡混多量薄荷。)裝於青藍色玻璃瓶中。以助長性慾之興奮。此項辦法。確有効力。不如謂爲暫時之刺戟感。較爲妥當。但察此作用之由來。與滿貯尿水陽物勃興爲同樣之原理。即晨醒發見陽莖勃發如怒。是吾人青年時代所常有之經驗。此不外膀胱滿貯尿水膨脹而衝腎壁。使血液源源逆流於陽莖。惹起性的昂奮。此時如任奔馬之情。恣行性交。不顧限度。則日後大招精神之衰弱。性器之疲弊。瞭如指掌。是薄荷劑覇道的作用。所以有害之一例。

此外有斑貓劑。是在西洋盛行而爲危險成分最高之毒藥。斑貓比較薄荷。可爲極有性的急激之衝動。亢然濫用。喪身誤命。

日本近數十年間。吸收歐美文明。科學之發展。大有一日千里之概。就中醫學。似最適民性。且在世界學界佔優秀之地位。至選擇增進精力劑。則遙望中國後塵。王道藥與覇道藥之識別。可云絕無。有產階級年紀越過中年之人。妄信報上廣告。購用一時的刺戟物而以如法國薄荷酒之効力爲滿意。覇道藥在日本盛行。實有出人意外者。

我國鴉片亦屬此類

弄巧成拙。法國及日本人等。欲謀快樂之遞增。及招愚劣的結果。被其剝削一生之幸福。是爲識者均所訕笑且憂慮。而我國社會豈絕無此弊乎。不然。何以在覇道藥毒氛下之蠢動者絕非少數。例如我國人之吸鴉片。肆性慾。可謂爲廣義的覇道藥之作用。又以中國雲南及四川產爲最上等之麝香。雖云一時的作用。其刺戟効果非淺。惟接連使用。則不免貽有覇道藥的障害。又如來自日本。在我國廣銷之仁丹。驗其成分。多含龍腦。查龍腦樟腦之類。藥性類似薄荷。故用仁丹作外用媚藥者。雖在來源之日本。未之有聞。然我國早有盛行之象。至關於外用(塗貼等)之功罪。姑讓他日研究。但服用上應有之弊害。不可不作覇道藥之害毒而並論。

往昔中國先見之明

歐美及日本人。知受覇道藥之害毒者。搜求『臟器藥』。正在不遺餘力。彼國之臟器藥業者。亦以臟器藥爲基於晚近醫學之一大發見。甚爲鼎士。但此事由吾人觀之。實不無滑稽之感。回溯距今千年昔時中國帝王。有遠自北海得海狗腎丸。此外有服朝鮮之虎丸。取快一時之皇帝軼事。歷歷可証。他如鹿鞭乃至雄雞之腰子等物。均與霍爾孟(內分泌)新學說爲背景 現今在歐美盛行製造之牛羊等睪丸越幾斯(精汁)。其効力之基礎同出一轍。西歷一九三二年之最新藥物。直是中國一千年以前。早已發見。所以對於西洋毫無妄作崇拜之必要。

王道藥功　可云偉大

始皇自服虎丸。一夜臨御數妃之故事。散見於稗史。或屬傳聞。亦不足追究其虛實。如精力之增進。果由虎丸所得。則不但絕無覇道藥的危險。直是健康體應有精力(Energy)自然發揮所致。雖然。虎丸果能有此偉力與否。又所施調理法如何。均屬未明。且虎之睪丸。雖出萬金。實爲不易得之珍品。上記之鹿鞭。亦屬一種臟器藥。爲之服用。如有增進性慾及生殖機能之作用。則吾人固非吝於禮讚者。蓋此物確屬王道藥。用此則有反老還童之功用。可名王道藥之處。自有偉大之眞價值。鹿鞭用法。先取乾固者。切爲薄片。與酒合用。爲一般之習慣。至海狗腎。在其青春發情期所採取之品。其効力非鹿鞭可比。是爲有經驗者之所談。足資憑信。查此海獸。其强壯者。覇佔雌獸數十頭。而其精力。仍可勝使宗雌悉孕。對於同屬哺乳脊推動物之人類男性。此品當能發揮王道藥的偉効。不難想像。

海狗之睪丸及陽莖。作爲臟器藥。利用於强精劑。不必謂爲荒唐無稽。但市中所販賣者。贋品頗多。且古來之鑑別方法。遽難取信。則眞品實在難得。至牛爲之睪丸。以服用乾燥粉末爲尤佳。以上均屬王道藥。可以貴用。此外有植物性或動物性製品。能作爲王道藥者頗多。如一一說明。費千百言亦難盡。故今日紙面。僅就最近發見之『酵素製劑』新藥物。在王道藥中佔何等珍貴地位。有何等理想的內容各節。加以解說。

男分泌物化學分析

男性分泌物爲帶黃白色之哥羅得(極微分子液)。而其分泌液。係由睪丸射出之液汁。與攝護腺液混合而成。攝護腺液有使精蟲活動活潑之作用。攝護腺液之主要成分。爲燐酸司百命。含量大約爲精液千分之二左右(含水分之汁)精液有亞爾加里性之反應。比重量爲一•〇二乃至一•〇四。性交一次所排出之量。大約以五克蘭姆爲標準。主要成分當然係蛋白質。此外含有萊奇精。苛列斯蒂林。燐酸鈣及食鹽等。精液一立方公毛——約合一回性交消費量之五千分之一——中。略存精虫六萬個。固屬饒有興味之問題。然吾人欲爲深刻考慮之重大懸案。即王道藥與覇道藥在增進精力作用上根本不同之理由何在是也。如根據近代醫學推察。因服用上述之王道藥。衰老中之身體。疲敝之生殖機能。漸形醒起活潑之現象。則似由王道藥補給精液及攝護腺液之含有物所有之反響。至覇道藥不然。非經補給上項各要素。徒事刺戟性慾。則招致精液及攝護腺液之涸渴。終陷無力性交。反之賴王道藥之性交。縱爲頻繁。既由內容充實而出之自然的要求。故絕不招來疲弊情事。

最合理的補腎强精藥　酵素製劑之偉力

酵素爲釀造酒類所用酵母類似之物質。人體及一切動物體。所以存續生命之現象。可由一面觀測推定。自內臟器及筋肉之細胞組織。皆受酵素之作用。善能順應其變化。再加詳細說明。則人體及其他動物。由口腔攝取種種食物。被消化而吸收於體內之途上。非受唾液。胃液。膵液。膽汁之作用。絕不可溶入於人體內。且以上列各分泌液。即消化管系統之一切消化液。無不有酵素的作用。質言之。如無酵素。動物體雖一日亦不能生存。是以吾人不能不論及最近輸入於我國。爲知識階級之一部分與新新醫家所歡迎之酵素製劑『若素』之爲何物。此新藥。原來爲釀酵素之一種。吾人所攝取之食物——不問蛋白質——澱粉質。脂肪質等。無不爲之消化。即補助人體消化管所分泌之消化液。同時使消化液增加其量。榮養劑中最適之藥品。故另有『食慾素』之名——服用本藥。接連不斷。則消耗性疾患。即肺結核之類。可迅速治癒。尤其於腸胃各症。有偉大的効力。但此等問題。讓於後日之研究。茲者將『若素』對於精力性慾之關係。即對於生殖腺之作用如何。記載概略。以供諸君參考。

服用『若素』則精力增進。出人意外。性交後不見疲勞。反覺爽快。如性交幾乎無能之人。早泄。不感症。其他手淫過度。陷於性交不能之人。因房事過度。極度衰弱之人。因老年性器勃起力薄弱者——服之節節見効恢復原狀。有枯木逢春之景象。『若素』居補腎强精藥地位。具有卓越且合理的効力。已如上述。次將『若素』之成分。供諸研究。俾得明瞭奏効之根本理由。並對於本劑之作用。使不留一點疑問

燐酸司百命(Spermin)

萊奇精(Lecithin)

苛列斯蒂林(Cholesterin)

燐酸鈣等——生殖分泌液之大部分。完全爲『若素』所含有。洵是可驚之分折公開。

若素成分由天然組成

睪丸及攝護腺之分泌液。經化學的分析，早已闡明。而此項原素。分別採取。固屬可能。至已入腸管之各該原素。果能完全吸收與否。極爲疑問。又人工所製之原料。縱吸收於體內。然其男性分泌物的生理作用之發揮。能及如何程度。具體問題上須相當之研究。至於『若素』所含成分。非以化學的混合而成。乃天賦自然之酵素。具可溶吸收性之形態。存在於藥中。換言之。即具與眞正鹿鞭。海狗腎所含成分。爲同樣之集合。故自然之結果。經有王道藥的効能。——宜乎。選擇强精劑上。向無研究。殆無識者之日本。自近時『若素』流行以來。漸有認識王道藥之如何可貴。

我國對於王道藥。古來既具先見之明。而覇道藥未能棄之。則或招知之非艱行之維艱之誚亦未可知。所以勸告國人。如麝香等之濫用。亟宜警戒。所可注意者。如『若素』因之挽回體力 而能收增進 精力之劑。絕不能如麝香或龍腦劑自服用後。即晚見効。此項不自然的刺戟作用。並非『若素』所爲目的。即連互相當期間繼續服用。遞增體力。結果男女之慾望。次第盛旺。性交與之平行。其間毋 無不自 然之處。是爲王道藥眞價之所在。

鴉片癮者新福音

鴉片及海洛英等之有害。盡人皆知。無須贅述。然已在禁酒令下之美國人。尚且陽奉陰違。酒精之中毒者。不能絕跡。則我國鴉片及嗎啡類中毒者之根絕。實屬難中之難。殆無實現之可能。亦非過言。吾人已在本文內看出鴉片類之吸飲所得之性慾甜夢。不外由於一種覇道藥的作用。故不久爲疲弊與苦腦所襲。是爲應有之代價。鴉片。由醫學的理論。屬於一種神經毒。其毒患及言語中樞或呼吸中樞。則可認爲病勢重態。然如服用酵素製劑之『若素』。何等重症。亦見輕減。是酵素作用。改造人體細胞歸於正常之好養。至個中微妙的効能。改日再叙。至『若素』所以爲王道藥而居尊貴地位者。是在使被覇道藥摧殘之病體。亦能輕減其苦痛。以達救濟之實跡。

若素之入手方法

關於『若素』之事績。既已詳述。玆爲介紹國人。如該藥廣銷我國。記者以爲有益於國人者。定必倍蓰。士農工商各界。服用此劑。自然各受其福。所謂利國福民。拭目可待。假令頭腦精明有才智之人士。□致中年身體疲倦。國家亦直接受其影響。而被損害。何可勝嘆。況『若素』即體力素之出現。所費數千言。即出於此旨。讀者及此。欲試『若素』以資實益者。可就三井洋行各地支店索購。縱僅一瓶。該行亦必加意包裝寄送。世界商場。極有信用。而司鉅額 交易爲常 之三井洋行。對於來索一瓶。亦不以爲累事。自允辦理代售。蓋對於『若素』功効之偉大。極爲歡迎。且藉此貢獻於世人之保健。爲無上欣悅之事。故有此舉。至三井洋行各地支店如下。

上海四川路。三井洋行上海支店。漢口大平街漢口支店。北平東單牌樓 總布胡同 北平支店。天津日本租界天津支店。長春室町四丁目長春支店。奉天郵便局私書函第四二號奉天支店。哈爾濱水道街哈爾濱支店。大連市山縣通大連支店。青島堂邑路青島支店。此外各地主要都市大藥房。輸入此藥代售者。逐漸增多。故先索諸就近藥店。如能得到。尤爲便利。

解題

從前光緒年間。北京有著名優伶。姓劉。名趕三。兒丑角也。善談諧。每於鄉會試後。(鄉會試各三年一次。鄉試及第者擧人。會試及第者進士。)演戲時。往往演金榜樂。(連陞三級等戲)因其吉祥也。某年趕三兒。演連陞三級。趕三兒飾店主。王桂官(著名小生)飾王鳴芳。王鳴芳衣裳襤褸。店主不歡迎之。王鳴芳告以鄉試舉子。打算在你店中候榜。店主云。你說你是鄉試舉子。你說考試的題目。說對了。是眞舉子。說不對。是冒充的。王鳴芳云。日奚冠日冠素。店主云。題目對了。你會講麼。你不會講。我可以講給你聽。王鳴芳云。看不出你也讀過聖賢之書。店主云。如今教育普及。人人都讀書。王鳴芳云。店家你講我聽。店主云。奚字當何字講。王鳴芳點頭。店主云。冠字加一個圈。是去聲的冠字。有一年。孔子厄於陳蔡之間。逃出來以後。又遇見枉鬼。孔子一想。逃災避禍。不能不改個名子。冠一個姓。子路曰。奚冠。冠什麼姓呢。孔子曰。冠素

梨國趣話

我姓素罷。叫作素位罷。素家有四個弟子。孔子走了。所以說孔子素位而行。那素家弟兄是姓。一個叫素富貴。一個叫素貧賤。一個叫素患難。一個叫素夷狄。他們四弟兄。遇見樊素姑娘。是素富貴的二十四代的姑奶奶。嫁給姓樊的。叫作樊門素氏。樊素生一子。過繼給姓文的。叫作文素臣。這文素臣聰明蓋世。膂力過人。而且文武全才。他有六位夫人。二十四個兒子。一百個孫子。後人作一部野叟曝言的小說。有一位夫人。精於醫理。給文素臣配了一服丸藥。叫作大素。眞能强筋健骨。百倍精神。後來這個方子。傳至日本國也成了一種强健的藥。名叫若素。就如同大素一般。功効極大。打算娶六個夫人。生二十四個子。一百個孫子的人。不可不服若素……李……

因鴉片而成便秘竟被解除之歡喜

(奉天)張漢侯

鴉片之有害人生。人所共悉。而用之得其宜。果能以早起早眠。吸之有度。亦頗有鶴髮童顏老當益壯之人。惟余自患病吸烟後。精神益憊。面色益枯。其最爲吾害者。厥爲腸胃。始而便秘。繼而減食。甚而十餘日不通大便。且每值如廁時。肛門欲裂。頭暈目眩。在初因入腸便血。尚可以借血下糞。然已積糞如石。黑硬固不能下。比之於婦人難產。尤加痛苦。故一面心中憂懼。

發誓

戒烟。一面由藥房買藥。醫治腸胃。舉所有報紙所載。市上各洩劑無一不經予實驗。至於急難。非預飲蓖麻子油。或臨時油水灌腸。方可以下一次。而心臟脾胃。因此受傷。逐日減食四肢削瘦。精神亦日益疲倦。職業亦因而忌荒。每日若坐牢中。初不能睡起。長此以往。縱世人不我憐。而我亦成爲廢人矣。

茲幸

有友人勸告我。服用若素。或可以理余腸胃戒除烟病也。余乍聞之意以爲市肆藥品。無可矜貴。徒因其廣告累累。証書讕言。若算其宣傳資本殆較藥物尤貴。其所以宜傳如是者。雖未必全屬騙人。究恐與夙疾無益。乃先購一小瓶錠劑者。試爲服之。一禮拜後。

食量

陡增。友人問余曰。汝服之有効否。余即以器增食量告之。惟有時日服三次。有時則隔日服之。並未按藥方所指示。如時而服也。友人太息不置曰。汝孤負若素矣。夫人而無恒性。服之亦無益也。今幸爾多食矣。又將信將疑。恐消耗若多錢。然終謂余不信。謂藥亦終無靈之。汝即權自今日起。試再服一兩個月。

萬勿

間斷。果其有効。以代爲傳播美名。以同病之人。皆服此藥。余亟允諾。由第二日之早起按時服用之。今已閱三周月矣。始而增食。越四五日大便一次。繼而隔兩日一大便。新陳代謝肉漸生。近則於每日早起。必先登廁。食慾已較前振作。面色亦漸見。

豐腴

雖少許之鴉片烟癮。尚未除淨。然比之三月以前。十不及一矣。依可全去。身體重量。必定增加余想像。若度過本年伏日。癮是引余之發心戒烟。拯病人於彼岸者。皆若素也。茲先將服用經過。奉函馳告。以後效驗須過去本年伏日。方可由體驗證明之。未便以溢美過譽之詞失際其辭慣也。

大同元年六月

若素

主效

一、腸胃疾患、漫性病衰弱、秘便、過勞、疲勞、早老、衰老、

一、對於鴉片、海洛英等之中毒、尤爲有效、故於吸鴉片時併用之、可豫防中毒、使身心爽快、

藥價

榮養與育兒之會、係以增進民族之健康與遞減乳幼兒死亡、爲目的而成立、榮養酵素劑「若素」、是本會附屬事業之一種、故按照本會之旨趣、定價如左、非常低廉、以供給於中外人士

三十日量一圓六十錢

發賣

海外代理店　三井物產株式會社

▲支店出張所所在地—大連、奉天、長春、吉林、哈爾濱、天津、北平、青島、上海、漢口、廣東、香港、西貢、馬尼剌、新嘉坡、加爾各答、巴塔維亞、蘇拉巴雅、悉尼、墨耳鉢恩、孟買、倫敦、紐約、舊金山、西特里、

滿洲代理店　日本賣藥株式會社　大連市浪速町

售品目 冷凍魚 罐頭食物 經理處 會社 出張所 電話七五四〇番 接洽處

情人的典型 孟姜女

（寶泉）（上）

「孟姜女」故事。由夏夜街頭賣唱者中介紹出來。據說「孟姜女」是秦始皇時候一位員外的愛女。有一次她在花園裡。忽然不留神將扇子給風吹下了水裡。她因爲呼喚使女不着。就脫盡衣服。自己去撈。這時有一個杞良的青年。爲躲避始皇命造長城苦役。正逃難到孟家花園池後樹下。她因杞良看到自己赤裸的肉體。就向父母發誓。非萬姓青年不嫁。當他們正在舉行婚禮。縣裡差役就將他捉了去。後來她因天冷派人送寒衣給杞良。等到發見沒有效力。就穿了白衣背起包袱。帶着雨傘自己送去。經過一處城門。因關了索賄。就拿裙子當錢以酬。後來給關官知道了。又逼她唱曲子。隨後放行。到了長城。在一處亭子下面。她由杞良托夢。知道他已死。屍骨就埋在那裡。她在痛哭之下。就將亭子哭倒。發現了杞良的屍骨。她一面哭。一面又罵始皇是無道昏君。遇城官就捉她到始皇。金鑾殿上。始皇一見就愛上她。要她做妃子。她當時提出三種條件。第一要代杞良築坟。第二要在近坟墓處造十丈高的橋。第三要始皇帶重孝自祭杞良坟墓。始皇因貪戀她的容色。就都答應了。祭祀那天。她等始皇叩過頭就指着他痛罵。最後就在十丈高的橋上跳下自殺。始皇氣極了。要撈又撈不到。就命人用竹篙在她身上亂激。她雪白的肉在水裡都變成了銀魚銀魚。因爲是孟姜女的肉變成。所以會那樣白。一根骨頭都沒有」

這斷故事。當然是在『烈女傳』杞梁妻的記事中胎化出來同時在南宋周煇『北轅錄』裡。記着一斷『八日至雍丘縣。次過范郎廟。其地名孟莊。廟塑孟姜女偶唱坐配享者蒙恬將軍也』（未完）

匪中生活實紀（二二）（達川）

復還南土 叩討民生

一月二十日

予立將寫成。公民第四次。上宛司令的稟帖。由小紙包拿出。遞交馮手。伊接過打開一看。隨說吾也認不全這些字。你老給吾略念一遍聽聽。如宛司令問着。吾亦知其大概。以便往好拉答對。而期速成。予隨給馮。念其詞如左。遼寧省西北四縣交界。達川屯等。一百九十八村屯。公民代表。龍起淵 潘占魁。曲向直。金源。等。四十東北六八兩路。聯和義勇軍。總司令宛。『書』。呈爲民皆逃亡。廬舍全空。急懇設法挽救。令兵民齊曉均屬同胞。團爲一致。稍轉生活事。竊民等。前因人居水深火熱。地當財盡糧竭。懇請加委周光岐。爲大隊長。趕緊收拾。改編各隊。量材器使。願豪採納。無如倏逾半月。未見實行。地方糜爛。更甚於前。人民悲慘。豈堪言狀。倘不從權。認眞辦理。似將大好數百里之河山。立拋爲荒烟廢土。是以公同叩懇司令。從速相機量予變通。以盡管理之責。而救衆生。附陳妥擬數條。難蠡測管窺。毫不足採。如邀德沛恩施。可立表現。遂銜荷環請。大人案下恩准。採擇施行。草擬各條列後。一旣水勾子村。與塔由屯兩處。均由清水秀。人物豐盛。一勢居土邊適中。一位在遼河正常。惟全與四維縣治。相距太遠。頗有鞭長莫及之勢。各村住戶。質本素皆難安枕。以胡匪出沒無常爲患。況臨此普變之時。何堪言狀。可否由司令檢派帶隊軍官。能幹有爲者。僉管該處警備設縣事宜。與該當地紳士。妥爲謀畫。趕緊招撫流逃各安各業。必收效果。稍一和衷。原狀即徐恢復。而漸見安穩之象。

神皋雜俎

殘菊（并序）

（宋焱）

予生不辰。顚沛人寰。此番同隅法曹。役形筆硯。撫今追昔。百感叢生。以病愁之身。招謠諑之嫉。爰咏殘菊三首。以寫三秋。尙希三三見九。九九歸原。重邀時春已耳。

極目秋容正渺茫。零星剩菊尙餘黃。經寒不改峻嶒骨。耐久偏宜淡泊腸。焦悴幽蘭堪結偶。凋殘蒲柳不成行。可憐形影全消瘦。昨夜東籬又早霜。

曾向陶家得賞音。寒松荒徑共蕭森。落英慘淡還盈把。佳色迷離尙可簪。韻冷三秋風瑟瑟。馬銷九日雨涔涔。幽芳到老終當惜。莫遣蹉跎晚節心。

幾回色相悟前因。洗盡鉛華色相新。開放不曾延俗客。凋殘猶欲伴吟身。白衣去後詩千首。青女來時月一輪。收拾餘香歸物化。餐英簑枕任頻頻。

龍

（余越人）

龍這個東西到底有沒有。據東方的傳說龍是的確有的。海洋和大江大河裡。中國書上都說有龍王管理。黃河流域的金龍四大王。那些河官。都敬畏五體投地。西遊記這部書。不是爲了涇河老龍誤了行雨的地點。干犯天條。被魏徵斬首。唐太宗允之於前。不料仍由魏徵行刑。得了一個惡夢。纔差唐僧去西天取經的麼此外關於龍的紀載。太平廣記裡寫得不少。那些小說書上的龍圖等故事。更是不勝枚舉。就是正史裡所載。什麼夏禹渡河。有黃龍負舟而行。秦始皇也遇見過龍。民間又說從前的皇帝。是龍投胎。趙匡胤是赤鬚火龍。所以有龍顏大喜龍。心大怒等成語。韓退之先生。又作了一篇龍說。更是有龍的明證。佛經上也有降龍伏虎的 羅漢。似乎龍 這個東西。定是有的。我鄉有一個老農。他說親眼看見過龍掛在海裡。浙東一帶。果然發颶風的時候。（土人名叫發龍風）遠望有似一條大龍。又說龍是以海爲家的。用梓琴先生石印的太平雜誌裡。證實德國飛行家。遇見天空的巨物。絕大無比。就是龍。中國的畫龍神手。若實不少。所以有畫龍點睛的說法。我的意思。龍雖有。也決不住在海洋裡。要不然日下輪船往來。爲什麼沒有遇到呢？

裝束與女人

（林犀）

寓所的鄰家有兩個女孩子。因爲我常常給她們一些畫片。便漸漸地和我很熟了。妹妹有時會到我房裡來玩。有時還要我抱她上街。不料有兩天未見到她們。再見到時。姊姊就總是領了妹妹跑開。這就引起我的奇怪來。我特意候着那妹妹送畫片給她。她不走了。却問我。『你吃人不吃—』我問她什麼意思她說是她姊姊告訴她的我告訴她人不吃人。她也信了但說我怎麼這樣怕人。理由是我的頭髮長。我說『你不同我梳。長長了』也就信了。第二天又單遇見了那姊姊。我抱她坐下來。對她說『你向你的妹妹說我會吃人。今天我要把你吃下去』她却說『我不信』我就問她。那麼你爲什見我就跑呢？』她說怕我的長頭髮。我說你的頭髮不比我更長麼？她聽到這樣的話倒噤住了。

頭髮在女人似乎有更大的自由。古裝戲內的一直垂到半膝雖然是不見了。然而打很長的辮子還可以。嘉賓式的蓬鬆披遮半背。更似是很爲摩登。可惜中國人頭髮不綣。閨秀似夫免病其未能之歎。此外則長長短短。形式繁多。同樣。爲了美。女人的衣服。在顏色及形式方面。也更多變動。在男子方面是斷不被容許的。在香港時。曾見報紙上登載奇裝怪男招搖過市的消息。內容是說一個青年男子。留了長髮。穿着女衣。引得許多人圍着。結果終於被警察抓了去。不料過了幾天。該報上又載着日前的奇裝男子重復出現的消息。這倒使我也懷疑世上是否有這樣的怪男。偶然同朋友談起。據說沒有這回事。不過是一個上海流氓裝的男子罷了。香港人素來就不大見長袍。再穿得瘦小一點。他們就當作是女子的旗袍了。而且流氓的衣色用得又太鮮艷。自然也不入樸實的廣東人眼。何况加上刷光的長髮呢？長髮眞似只是女子的專利品。不見儘有許多人看了華盛頓的像而問這是男人還是女人嗎？

因然這些都是一時風氣。歐美人的留長的風氣。也只是一世紀。到近日除了少數的藝術家。文人。以及古風如巴壁德的老教授。還是這長髮飄灑以外。再不到髮長如拿破崙華盛頓樣的軍人。政治家了。而且以前歐洲。也和以前的中國一樣。對男子的衣服顏色也有較大自由。戈括替歐那尼捧場時。穿一件大紅背心。在我們今日看來。雖和球場上的啦啦隊一樣地奇裝怪束。但在當時沒有脫出可能的範圍以外。

據說男子的不再穿花花綠綠的衣服。不再留長長的頭髮。都是因爲產業發達。生活甚調變更的結果。可是這種變更只僅限於男子。女子的服裝比以前就只有更加複雜。剪髮似乎是一件革新的事。但在女店員友打字員方面或可這樣說。其餘的則剪了却是預備多玩一些花樣。在這一方看。眞不能不相信裝束是視人的忙閑而定的。現在閒的女子還太多。女子該不該特別享受閑的特權呢？要男子來回答。一定說是的因爲男子多數以爲女別方盡了作美術品的義務。至於女子子來回答。則我不知道要怎樣說了。

眞的。在女子並未認爲美術品。或尙未願認爲美術品時。其裝束是不會有很多花樣的。前者如鄉村婦女。後者如女學生。多數地方的女學生。所規定穿白衣或藍衣黑裙的制服。那樣不調和的顏色。眞太難看了。記得和一個辦教育的人談起過。那位先生就說。本不要他好看愈難看才愈好。我解釋說並以爲要穿得漂亮才美。就同樣的材料。顏色也要配和得調和些。他却說。就顏色也不要好看。在當時我眞不懂是什麼邏輯。現在想來是頗可玩味的。這種矛盾。自然不僅中國有。記得菲列賓大學的規程。女生就規定了穿黑襪子。配着熱帶人慣穿的白衣白鞋。也是個怪樣。

自然。一切見怪不怪。誰留意女學生的服式和小姐少奶奶有什麼不同。而追究她的原因。竟有很爲反常的事情。看慣了也毫不奇怪。秋天來了。北平市上。常看見長旗袍——短爲看不慣只能當馳旗袍——我因大衣的男士。胸袋中露着顏色的絲絹項上。圍着顏色的絲巾北平人就沒有人會連想到這太像女人的裝束的。反之。女子穿男子一樣的服裝。在歐美已不算奇事了。在中國。如有女子以這樣裝束出現。說不定報紙上又會登出奇裝怪女的消息吧！歐美的女子。到底已不很和中國的女子相同了。她們也漸漸投入生活的掙扎裡了。究把俄國撇開了說。

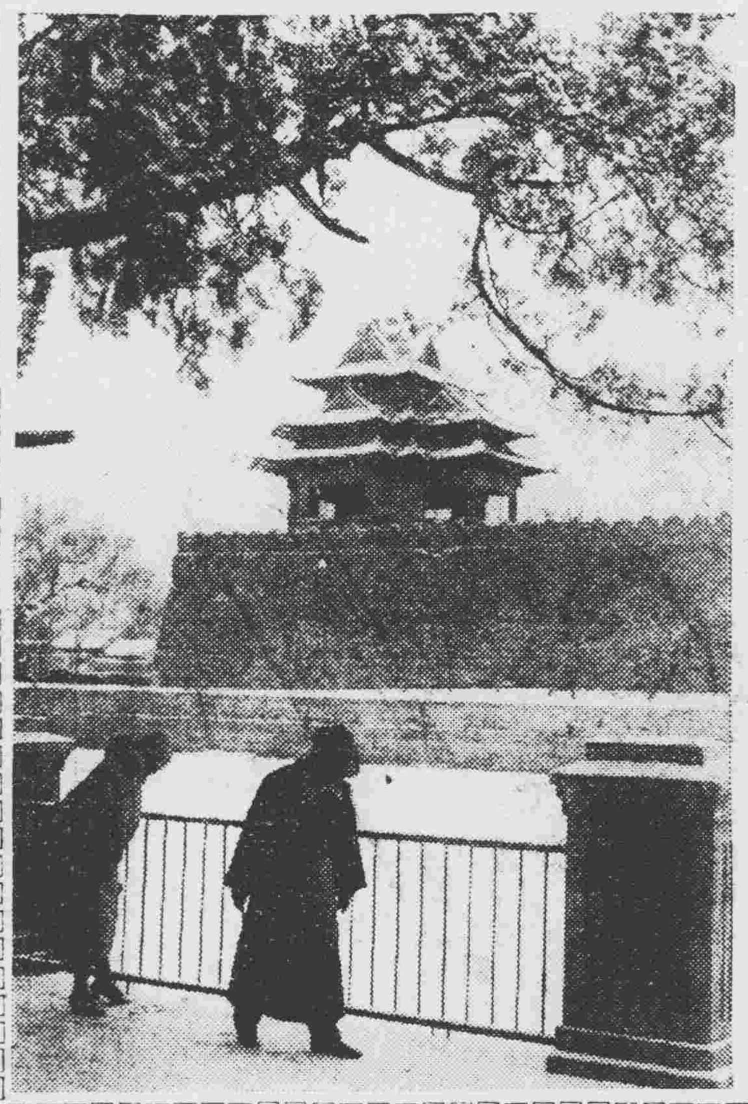

霜天飛落葉 裏裘不知寒

婦女的健康美

（珠忠）

摩登女士們爲了好看。在面上敷上很厚很厚的鉛粉。塗上一層很濃的胭脂。將自己原來的眉毛。剃得細細的。用畫眉筆把牠們畫得又長又細。彎彎的。像蛾眉月一樣這樣做了。他們還覺得不夠。又要將頭髮燙成一層層的波浪。穿着高跟皮鞋。至於衣服呢。那當然是穿很時髦的。不錯。她們看起來似乎是很好看的。但是。這種人造美總趕不上自然的健康的美啊。

在說到健康美之前。我們該談談美的標準。原來美的標準各有不同。譬如。西洋的婦女以束腰爲美。正在身體發育的時候。把腰總是束得很緊很緊。與我國婦女束胸沒有兩樣。非洲的婦女以黑爲美。皮膚愈黑愈好看。並且刺成各種花紋以作裝飾。至於我國的婦女。則以弱不勝衣工愁善病爲美。與西洋婦女的美完全相反。

什麼是眞美呢？就是：一。婦女身體發育得適當。各部分相稱。這是屬於先天的。爲父 母的對於兒女的身體應該特別注意。在她們年幼時。不應使她們的身體受害。二。廢除一切妨害婦女身體的裝飾衛反裝飾品。如束腰。纏足束胸。剃紋。以及不適合的衣服鞋帽等。三。臉面的顏色以有血色有生氣。顯出自照的柔嫩與美麗而不用脂粉而化裝。

現在我們婦女不須要人造美。和林黛玉式的病態美。我們所須要的是自然美。一切都要本於自然。帶着健康的氣分。而着。我們自己要會調養。對於有刺激性的東西。不要多吃。如烟。酒。辣辣之類。頂好是不要吃。太陽雖然能曬黑你的皮膚。但你總不可隔離得太遠。否則。那你的臉面上就顯不出生氣了。臉面和皮膚的顏色。要以自然的顏色爲美。譬如生來是白的。就讓牠白。生來是黑的就讓牠黑。因爲我們不能說黑的皮膚不美。胸部腰部不應加以束縛。足不應加以裹纏。有些婦女是適合穿高跟鞋的。有些是不適合的。都要以她們的身體長短肥瘦爲轉移。

凡是一切過於狹小的衣服。鞋帽。不應穿戴。一切妨害身體發育和不健康的裝飾和裝飾品。不要採用。至於化裝品呢。我們也可以用一點。但總要以不妨害皮膚的爲適宜。總之。我們所需要的是本乎自然的。帶着健康氣分的美

投稿須知

（一）凡來函稿須加句點
（二）稿紙須在一面書寫
（三）取錄與否概不寄還
（四）不予酬資亦不贈報

談眼與其護衛之法（上）

（星華）

美國辦理公共衛生的某君說過。眼睛爲最神奇與精緻的機件。認爲比生殖器官還較重要我國人對於「眼」這個器官的價値。各人自有判斷。不是本文所要討論的。此地的提起。不過是想借人家的定評。來引起國人對於「眼」的注意而已！質疑的地方。歡迎通訊！此篇所要說的。不外兩點。（一）沒有病的眼。怎樣保護他。使他永不生病。（二）已經有病狀的眼。如何使他不發作。形成很壞的結果。兹分別寫在後面。

（一）沒病的眼。怎樣保證他。使他永久不生病。

所謂沒病的眼。是指着已經專門眼科醫師診斷者而言。往往很多有輕症候的眼病患者。例如。砂眼（輕度者）慢性結膜炎。濾泡性結膜炎。輕度結膜乾燥症。鱗屑性瞼毛眼炎等等。總是多半年說他沒有眼病。此等人當然不在沒眼源病之列。至於詳施保護以後。可以永久不生眼病。也是指的大多數眼病而說。也有少數常見的眼病。例如。老人性的眼瞼內外翻。先天性上瞼下垂症。眞性視神經萎縮。白內障等等。都是例外。現在話歸本題。怎樣保護沒病的眼。使他永不生病。因爲時間。篇幅的關係。只能把常用的緊要的幾句。遺漏的很多。請俟以後補充。緊要的方法爲何。

第一。預防初生兒膿漏眼。產兒父母無淋病。白帶者。於產兒出生後。即點百分之的一硝酸銀於眼內。若其父母有淋病。白帶者。出生後當即連點百分一硝銀三天 注意視察其經過。必要時請專門眼科醫師診治。並教以種種衛生方法。總之不要令任何人。以任何物接觸初生兒之眼部！

第二。不用公共面巾。在茶館。酒飯館。理髮館。澡堂戲園。舞場。咖啡館。球房。一切其他的娛樂場。朋友家裡以及其他集會的地方。切不可用公共的面巾擦眼！因爲有些眼的傳染病。例如沙眼。急性結膜炎 濾泡性結膜炎等等均可借此傳染的。現在嚴格的說。就是洗擦眼只能用自己的面巾。平常專備一擦眼的手絹。以免傳染。

第三。不能用手擦眼。有些人。尤其是在小兒的時期。好用手擦眼。因此細菌可借以接種到眼裏發生眼病。希望爲父母的。從小就不要讓他用手擦眼。養成好習慣。

第四。在很强的光下。或光綫不足之處。不要過用目力起睡應有定時。

第五。每星期或間三日用百分之三的硼酸水洗眼。將眼消毒。洗滌時。在大眼角用食指輕輕加壓。若淚器內有細菌。亦可洗去矣。（未完）

家庭衛生食事法

（宿憎）

語云。百病從口入。此言雖不盡符醫理。然一般消化器疾病。實半多食物所誘致。兹請舉家庭最簡單之食事衛生法。以貢獻國人。倘能遵行。未始不可防止疾病於無形也。

（一）煮沸食具 食時所用之箸。匙。碗。碟。等物。固宜洗滌清潔。而於臨食時。更須置釜中煮沸十分鐘。所以殺附著之黴菌類也。

（二）煮熟食物 無論何種食物。必須充分煮沸。迨其十分熟透。方可進食。否則每易胎患。而其肉類食物爲尤甚。（因往往有寄生虫在內）故一切煮炒肉類。暨生浸魚蝦蟹等。皆不可進。

（三）庖入淸潔 凡烹調食物者。無論男女。皆當令其嚴守淸潔。如常洗滌衣服圍裙。常剪去指甲。常滌除手垢等是。所以防細菌棲息其中也。

（四）陳食屏棄 一切食物。皆以隨烹隨食爲宜。如不得已。而有剩餘。亦必須十分煮沸。方可進食。倘剩餘食物。已具臭味。是爲有細菌之證。即加煮沸。亦不能進。蓋以煮沸縱能殺菌。而死菌之毒素。間可存在。猶可爲害。故孔子有色惡不食。臭惡不食之語。亦屛棄陳食之意也。

（五）蠅類驅除 蠅類。爲細菌絕妙之傳播器。食物亦細菌之良好培養基。故蠅類一接觸食物。即不免細菌。且防範較難。惟設法以驅除之。最妙。

大學生

（阿拉）

這是去年的事情

個臉孔黑得令人害怕門齒缺了兩個的西裝男子並在我的屋裡。我一跑進來每弟就速忙介紹道。這是吳先生。這是家姊。

『你們想來早已認識了吧。』每弟加上一句。『因爲是同學』

『是的認識認識』那位黑臉的西裝青年忙笑嘻嘻地說着。

『也許吧？』我的回答是淡淡三個字。

說良心話。我眞不認識他。在我所認識的人裡面從沒有像他一樣難堪的。

唉！誰知這位難堪的先生這次眞做出比自己的臉孔更難堪的事來了呢？

前月二十的晨。這位黑臉先生來了。我倒了一杯開水給他喝便走上樓看報去了。每弟在底下陪他。一會兒每弟走上樓了。他說黑臉先生正在和一個女人戀愛。而且那女人也和他自己一樣的差不多。

『呵。天生一對！』我說出之後引得 每弟和白都 大笑了起來。

腦筋命令着我。底下有客應該去陪。於是我們又匆忙擁走下樓來。

『啊！怎麼我的皮夾子不見了』！每弟大叫了起來。我忙放下報替他尋找。什麼地方都找過了。但是沒有皮夾子的踪跡。於是我毫不猶豫地斷這是黑臉先生偷去了！每弟還說我不應該猜到我。因爲一個大學生決不會幹那卑賤的事情。

但是事實呢？啊。事實證明他是偸了。他是幹了比自己的臉孔更難堪的事！

皮夾子也太可憐了。僅僅只有四毛錢的現洋。連向桌上的一天。他只得到一元四角。報館的八元支票。也因我們去報告會計處而不能取去。另一張銀行的支票。自然更拿不到了。

我們從外面回來。一路走是談着黑臉先生。我們眞替他可憐。唉！要是沒有戀愛。也許他不致於如此急於需要錢吧。於如此窮困吧。由他我們更思起了一切盜竊。小偸……的行動來。他們也是由於生活的沒有辦法而出此一途。唉！可憐的黑臉先生啊。你也許此時很痛苦吧過去你曾來過許多懇摯的信。而且你有信託我們個轉交。此後你幾時來呢？我們在盼望着你的消息呵！

社會經濟一天天的窮困。失業的人一天天加多。沒有勇氣或者沒有地方可偸的人們啊。你們將何以生存？是坐以待斃嗎？還是從困苦的環境中。打出一條生路？

○ ○ ○

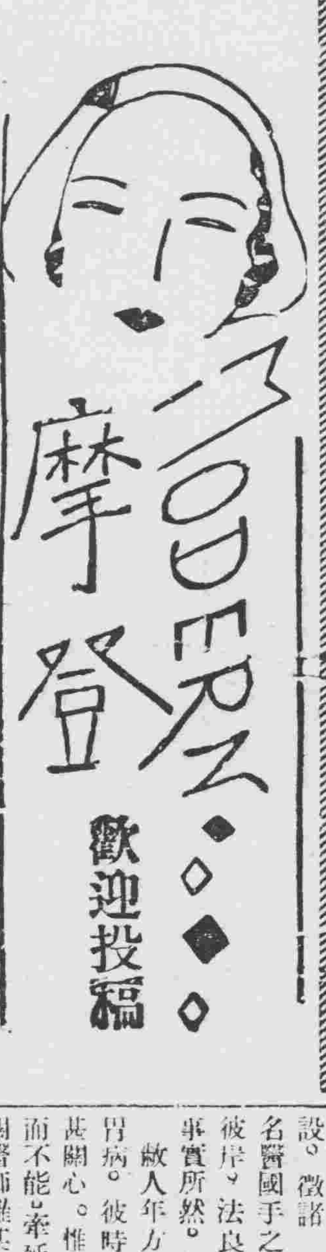

謀生尚難家中迫令完婚 焦灼之餘深欲修道參禪

大主筆先生鑒。（中略）我本是個深受苦惱的商人。自幼受父母嬌生慣養。稍長。就送入學校念書。到高小畢業的時候。因家中則無力供給。上進升學就無望了。亦乃一生最遺憾之事。家中就托親覓友。找一棲身。好爲終身生活。就經友人介紹到綏中某號。乃係洋貨舖亦維新營業。到柜就安了一心學事。敬奉柜長。和睦同寅。應酬主顧。不覺七八年的光景。到了去歲事變。商業凋落。金融奇緊。胡匪蜂起。各地無不高唱。裁員減新。在商業中謀生活者。何堪設想。不想我柜亦受此等影響。勉力支持。連我的棲身。早見活動。處在此種景況。不禁爲我的前途痛悲。因托人覓事。甚屬不易。又因家中實不能久居。自去歲家中來信。令我將前定之未婚妻。看妥吉期。與我完婚。可是此事。本應謹遵親命。奈因自己生活無靠。經濟壓迫。境遇摧殘。無力贍養。就將此事拒絕了。現下自己焦灼萬狀。思想脫離了。塵世上的苦惱。甘心瞑目。含笑九泉。又想找一幽靜的地方。參禪修道。與草木同樂。脫離了種種苦惱。現下正在進退兩難。祈貴主筆收見。我的不堪文字。指引我的迷途。則福壽無疆。

毫無生路王明山投亦綏中

（記者答）你現在所處的境遇。固然很是困難。眞瞻養不了妻子。但未婚妻旣到婚期。豈可置之不辦呢？脫離塵世。修道參禪。全不是正當辦法。辦了也無濟於事。此時最好請家中轉達未婚妻家屬。暫緩辦理喜事。你自己想法。謀個安穩位置。以俟收入有了保障。再迎娶過來。也不爲晚。他們或者能同情吧？

吁夷齊項羽陶潛岳飛

（史中綱）

禾黍離離感不禁。首陽避地且登臨。千秋留得淸風在。懦立頑廉古世心。

逐鹿八千子弟多。秦關百二舊山河。波聲不盡烏江恨。贏得虞兮一泣歌。

折腰五斗黯銷魂。歸去來兮且閉門。幾見羲皇高臥侶。伊園日涉有屐痕。

壯歌一曲滿江紅。痛飲黃龍指顧中。淚灑朱仙千載恨。精忠長並武侯風。

雜詠

北歸雜詩

孫世澤

▲晨發蓋牟

夜涼如水氣寒鬧。蓋驛四前息待瀛輪。飛客心兮車未動。蓬腳也洒宜巡。此時且醉畫鄉月。明日好嘗故國蒓。浮白瀹從雖口吸。車聲一笛屬歸人。

▲過唐王山

話起東征半渺茫。唐王山上滿寒霜。南望安市旌旗捲。北指遼城駐驛荒。橫槊未收四郡土。御天空號一朝皇。喜功好大終春夢。贏得秋蟲泣戰場。

▲望臨溟郡

一望臨溟古驛頭。荒涼阜木對譙樓。行看城郭秋方滿。夙聽關山兵未休。故國尙遙如哽鴈。齊王何處許歌牛。依然蘇季昔年樣。坂路彷徨書劍愁。

花國拾零

大觀樓中之孝女

（市隱）

操神女生涯者。語以孝義貞操。誠屬非其所知。然亦有從良後而殉其夫者。千萬人中未必得其一二。此亦學識教育。薰陶之所致也。予嘗遊長春頭道溝花叢。偶與友人至大觀樓茗敘。見一雛妓。眉目淸秀。唇紅齒白。皮膚細膩。體態窈窕。詢其姓字。趙氏而玉樓其名津人也。友人代述其墮落風塵之始末。聞者唏噓。嘖嘖稱歎。蓋校書之父。本在青島經商。因虧折鉅逃走失踪其母攜幼弟赴青島尋覓。一去經年。亦無音信。校書終日在家哭泣。不得已亦赴青島訪問。據友人云已至奉天。竟無消息。至是資斧已盡。貧無所歸。同居旅舍中有妓二人。勸校書暫入青樓。徐謀訪覓。校書始入本市塲娼家。不久後來新京。恰遇其父母在京困居。父女尋獲甚爲團聚。而竟倚校書纏頭金爲之生活。校書恥之。只好拼湊欵項。送其父母幼弟。暫回天津。以故該校書每日進欵雖然充裕。但因贍養父母。諸凡異常儉樸。若該校書者可謂有膽有識之孝女也。兹特表而出之。以警現代。非孝之敗俗。

瀋水醫壇

▲來稿無句點者不錄

讀者問病

盛京時報大主筆鈞鑒。

貴報仁慈爲懷。緣有醫壇之設。徵諸名醫國手之良方。普渡病夫於彼岸。法良意美。口碑載道。事實所然。非敢阿諛也。

敝人年方廿。於前歲得一肝胃病。彼時自覺輕微之病。不甚關心。惟飯後膨悶。欲打膈而不能。牽延約三四個月。赴北關醫師羅某處診治。食藥數劑。據云。爲腎寒肝氣。然食後甚見效。後配丸藥一付。食將過半。忽覺打膈不已。膈甚短小。每一來動。繼續不已。嗣後又更醫陳某郭某張某。無非斷爲肝鬱氣滯。所食藥大都在五六劑以上。藥方內容。不過木香。香附。厚沉。瓜蔞。青皮。陳皮。腹皮。萊菔。焦三仙。寇仁之屬。大都爲開鬱順氣之藥。然對於打膈之症。未一見效。甚有反加沉重之勢。深爲遺憾。醫生之不當歟。抑得症之逆耶。爲此懇請大主筆。特發仁慈。將敝人現下病狀。登在瀋水醫壇之上。祈諸大醫師。撥暇拯救。如有必效方法。祈詳賜知。登於報端。敝人當即前往診治。謹將病原列後。

一。食量甚少。每食不過二碗。飯後即覺胸膈沉重。稍以運動。打膈不已。即空心時。亦打膈。且打膈之時。非先回一口氣。將膈傾出不可。

二。小腹肚臍之處。用力按之覺跳痛。其跳與脉膊同。

三。面色蒼白。氣甚虛弱。而部常覺昏暈。以上請大主筆照登爲感此頌

撰安 敞人林萬福叩住

滿鐵

驛			
大連開	九、〇〇	一〇、三〇	[illegible]
周水子	……	一〇、四三	[illegible]
金州	九、三三	一一、二八	一七、一三
普蘭店	一〇、一五	一二、四三	一八、〇四
瓦房店	一〇、四六	一三、三〇	一八、三八
熊岳城	一一、五〇	一五、二〇	一九、三一
蓋平	……	一六、〇三	二〇、二〇
大石橋	一二、四五	一六、五〇	二〇、五三
海城	一三、一六	一七、五九	二一、二五
湯崗子	一三、三七	一八、一三	[illegible]
鞍山	一三、五〇	一八、二七	[illegible]
遼陽	一四、一四	一九、一八	二二、三〇
蘇家屯	一四、五四	二〇、三五	二三、一七
奉天到	一五、〇九	二一、〇〇	二三、三五
奉天開	一五、一五	二一、二〇	[illegible]
鐵嶺	一六、一八	二三、一七	[illegible]
開原	一六、四九	〇、一八	[illegible]
昌圖	……	一、二〇	[illegible]
四平街	一八、〇二	三、一三	[illegible]
公主嶺	一八、四二	四、四六	[illegible]
范家屯	……	五、四〇	[illegible]
長春到	一九、四〇	六、三〇	[illegible]
長春開	九、〇〇	[illegible]	[illegible]
范家屯	[illegible]	[illegible]	[illegible]
公主嶺	[illegible]	[illegible]	[illegible]
四平街	[illegible]	[illegible]	[illegible]
昌圖	[illegible]	[illegible]	[illegible]
開原	[illegible]	[illegible]	[illegible]
鐵嶺	[illegible]	[illegible]	[illegible]
奉天到	[illegible]	[illegible]	[illegible]
奉天開	[illegible]	[illegible]	[illegible]
蘇家屯	[illegible]	[illegible]	[illegible]
遼陽	[illegible]	[illegible]	[illegible]
鞍山	[illegible]	[illegible]	[illegible]
湯崗子	[illegible]	[illegible]	[illegible]
海城	[illegible]	[illegible]	[illegible]
大石橋	[illegible]	[illegible]	[illegible]
蓋平	[illegible]	[illegible]	[illegible]
熊岳城	[illegible]	[illegible]	[illegible]
瓦房店	[illegible]	[illegible]	[illegible]
普蘭店	[illegible]	[illegible]	[illegible]
金州	[illegible]	[illegible]	[illegible]
周水子	[illegible]	[illegible]	[illegible]
大連到	[illegible]	[illegible]	[illegible]

金鶴香油

美髮與陶養

一樣的都是清爽秋天
人人裝飾、亦當合乎時令、而充滿其清爽美麗、倘若頭髮一物、散亂不修一切姿容便得全都幻滅了、不嬌飾的男子整髮、美貌相映的女性美髮、均是無上高雅的姿態、金鶴香油、金鶴玻瑪德所送來近代的芳香、及其深奧可懷的色澤、整個爲宜於青年淑女修飾之世界無比的美髮料了、

金鶴ポマード

株式會社 野村商店

廿支 **老牌織女牌烟**

味美價廉

最適吸者滿意

東亞烟公司

燃煤便利 火力强大

NITTO

日東火爐

販賣店

奉天千代田通 栃木洋行 電話二八三九番
奉天千代田通 德昌行 電話四五八九番
奉天松島町二〇 高嶋洋行
奉天市場正門 みのや
鞍山 双輪商會
遼陽 本多洋行
撫順 西方商會
鐵嶺 石田金物店
開原 大眞洋行
四平街 橋木洋行

總發賣元 奉天富士町一番地
昌和洋行
電話二五八〇番
城內店 城內大北門裡(電話二七五六番)
(支店) 大連 長春

宜父宜子

無論年齡之老少氣候之寒暑邪天下馳名補血健腦聖品韋廉士醫生紅色補丸均屬適用此例已舉甚多茲又寓居終年炎熱地帶之華僑父子証明此丸若何輔助彼輩克服炎方之氣候其人卽張君榮昌與張君秋信是也張君榮昌同其公子秋信均寓緬甸瓦城中國八十條街七十七號其來書云「鄙人來緬經商己逾卅載因操勞過度氣候不佳致身體虛弱精神困倦歷試各藥未見其效後吞服韋廉士醫生紅色補丸卽覺稍痊繼續服用諸症悉愈身體復原誠良藥也」張君秋信來書如下「鄙人在校肄業時面無血色身體甚弱勉强讀畢高校課程至離校時愈覺支離憔悴深恐生命或將不保雖屢嘗補品故我依然嗣幸有友人介紹韋廉士醫生紅色補丸服後兩星期情勢轉佳大有進步於是耐心守服終得百病消除身子復健故予深感此丸之惠也」

鄙人從前面無血色身體虛弱
鄙人深恐生命或將不保
幸而情勢較佳
鄙人深感此丸之惠

韋廉士醫生紅色補丸不特老少咸宜而且男女俱合其價每瓶祇一元五角六瓶八元郵費在內總發行上海江西路四五一號韋廉士醫生藥局各藥房均有出售

特別警告 現悉經售家有以他種蛋形紅丸出售稱之爲韋廉士醫生紅色補丸者茲鄭重警告大衆韋廉士醫生紅色補丸無論如何總不散賣發售歷來如是永久如是裝瓶出售韋廉士醫生紅色補丸藉以保障顧客免受舖家之欺卄是敝局唯一永久之政策務請諸君認明此丸眞正裝璜必有那著名商標印在粉紅色紙上面者爲要

不要爲他們捉住

大便秘結消化不良肝經不和氣脹口臭舌苔皮病以及其他由腸胃積滯而起之各症每易捉住人們而侵害其身體但如不時取服平肝導滯清導丸自可免受其犯此丸粒小性和卻有實效能使腸胃清潔

健康藉以保障質軀免除許多疾病是故無論何人均應不時取服和平徵利藥物但是此項藥物無有比清導丸再佳者所以君當以清導丸爲健康之保安警士也各藥房均有出售或直向上海江西路四五一號韋廉士醫生藥局購取每瓶 角六瓶三元五角免費取